



สหกรณ์ออมทรัพย์กรมการแพทย์ จำกัด

รายงานประจำปี 2566



การประชุมใหญ่สามัญประจำปี 2566

ณ ห้องประชุมชั้น 4 อาคาร 1 กรมการแพทย์

วันศุกร์ที่ 9 กุมภาพันธ์ 2567 เวลา 09.00 น.



รายงานประจำปี 2566

สํานักงานสาธารณสุขกรมการแพทย์ จำกัด

การประชุมใหญ่สามัญประจำปี 2566

วันศุกร์ที่ 9 กุมภาพันธ์ 2567

เวลา 09.00 น.

ณ ห้องประชุมชั้น 4 อาคาร 1

กรมการแพทย์ กระทรวงสาธารณสุข

สารบัญ

หน้าที่

สารจากประธานกรรมการดำเนินการ.....	1
คณะกรรมการดำเนินการสหกรณ์ ชุดที่ 44 ประจำปี 2566.....	2
คณะกรรมการอื่นของสหกรณ์.....	3
เจ้าหน้าที่สหกรณ์.....	4
ภาพกิจกรรม.....	5-6
หนังสือเชิญประชุมใหญ่สามัญประจำปี 2566.....	7
หนังสือขออนุญาตให้สมาชิกสหกรณ์เข้าร่วมประชุมใหญ่สามัญประจำปี 2566.....	8
ระเบียบวาระการประชุมใหญ่สามัญประจำปี 2566	
ระเบียบวาระที่ 1 เรื่องที่ประธานแจ้งให้ที่ประชุมทราบ.....	9
ระเบียบวาระที่ 2 รับรองรายงานการประชุมใหญ่สามัญประจำปี 2565.....	11
ระเบียบวาระที่ 3 เรื่องสืบเนื่อง รายงานการดำเนินคดี.....	51
ระเบียบวาระที่ 4 รับทราบรายงานประจำปี 2566 ของสหกรณ์.....	55
ระเบียบวาระที่ 5 รับทราบรายงานผลประโยชน์และค่าตอบแทนของกรรมการ ผู้จัดการ ผู้มีอำนาจในการจัดการ และที่ปรึกษาของสหกรณ์ ประจำปี 2566.....	67
ระเบียบวาระที่ 6 รับทราบรายงานการตรวจสอบกิจการ ประจำปี 2566.....	71
ระเบียบวาระที่ 7 พิจารณาเลือกตั้งประธานกรรมการดำเนินการของสหกรณ์ ประจำปี 2567.....	75
ระเบียบวาระที่ 8 พิจารณาอนุมัติงบการเงิน ประจำปี 2566 ของสหกรณ์.....	77
ระเบียบวาระที่ 9 พิจารณาการจัดสรรกำไรสุทธิ ประจำปี 2566 ของสหกรณ์.....	101
ระเบียบวาระที่ 10 พิจารณาแผนงานและงบประมาณรายจ่าย ประจำปี 2567 ของสหกรณ์.....	105
ระเบียบวาระที่ 11 พิจารณากำหนดวงเงินกู้ยืมหรือค้ำประกัน ประจำปี 2567.....	109
ระเบียบวาระที่ 12 พิจารณาการนำเงินไปฝากหรือลงทุน ประจำปี 2567 ของสหกรณ์.....	111
ระเบียบวาระที่ 13 พิจารณาคัดเลือกผู้สอบบัญชีสหกรณ์ ประจำปี 2567 และกำหนดค่าธรรมเนียม.....	113
ระเบียบวาระที่ 14 พิจารณาเลือกตั้งกรรมการดำเนินการของสหกรณ์ ประจำปี 2567.....	117
ระเบียบวาระที่ 15 พิจารณาเลือกตั้งผู้ตรวจสอบกิจการสหกรณ์ ประจำปี 2567 และกำหนดค่าตอบแทน.....	121
ระเบียบวาระที่ 16 พิจารณาแก้ไขเพิ่มเติมข้อบังคับสหกรณ์ออมทรัพย์กรรมการแพทย์ จำกัด (ฉบับที่ 12) พ.ศ. 2567.....	123
ระเบียบวาระที่ 17 เรื่องอื่นๆ (ถ้ามี).....	127
วิธีการคำนวณเงินปันผลและเงินเฉลี่ยคืน.....	129

สารจากประธานกรรมการดำเนินการ



เรียน ท่านสมาชิกสหกรณ์ออมทรัพย์กรมการแพทย์ จำกัดทุกท่าน

ในโอกาสการประชุมใหญ่สามัญประจำปี 2566 ได้เวียนมาอีกครั้งหนึ่งในปีนี้ ซึ่งเป็นปีที่ 43 นับตั้งแต่สหกรณ์ออมทรัพย์กรมการแพทย์ จำกัด ได้จดทะเบียนเมื่อวันที่ 16 กรกฎาคม 2523 เป็นต้นมา การดำเนินงานของสหกรณ์ได้พัฒนาให้มีความเจริญก้าวหน้ามั่นคงมาโดยตลอด เป็นผลสำเร็จที่เกิดจากความรับผิดชอบเอาใจใส่ในการบริหารงานอย่างเต็มความสามารถของคณะกรรมการดำเนินการ ด้วยความวิริยะ อุตสาหะ พยายามเพื่อกำลึงใจปฏิบัติงานด้วยความซื่อสัตย์ สุจริตของเจ้าหน้าที่สหกรณ์ ประการสำคัญคือการได้รับความร่วมมือและความไว้วางใจจากบรรดาสมาชิก

ในรอบปีที่ผ่านมา คณะกรรมการดำเนินการได้ใช้ความระมัดระวังอย่างเต็มที่ในการบริหารเงินเพื่อให้สมาชิกได้รับผลประโยชน์สูงสุด และมีความเสี่ยงต่ำสุด แต่ถึงอย่างไรผลตอบแทนที่สมาชิกได้รับสูงกว่าอัตราดอกเบี้ยในตลาดเงินทั่วไป และยังสร้างมาตรฐานการให้บริการที่ดี มีการให้บริการเงินกู้บนฐานของการสร้างความมั่นคงและการพัฒนาคุณภาพชีวิตสมาชิก จัดสวัสดิการให้สมาชิกตามศักยภาพที่มีอยู่ และได้ส่งเสริมสวัสดิการโดยให้ครอบคลุมทุกกลุ่มสมาชิก และร่วมส่งเสริมสนับสนุนกิจกรรมต่างๆ เพื่อสังคมอย่างต่อเนื่อง

บัดนี้คณะกรรมการดำเนินการชุดที่ 44 ได้บริหารงานมาครบวาระแล้ว ซึ่งในรอบปีที่ผ่านมาสหกรณ์มีการดำเนินงานภายใต้ความร่วมมือร่วมใจในการบริหารงานของคณะกรรมการดำเนินการ คณะผู้สอบบัญชี ผู้ตรวจสอบกิจการ และเจ้าหน้าที่ฝ่ายต่างๆ ของสหกรณ์ ซึ่งทำให้ผลการดำเนินงานของสหกรณ์ปรากฏผลเป็นที่น่าพอใจในหลายด้าน ทั้งในด้านการบริหาร และธุรกิจการเงิน ทำให้มีผลกำไรสุทธิ 132,129,930.36 บาท ซึ่งสูงกว่าเป้าหมายที่ได้ตั้งไว้ ในขณะที่สหกรณ์มีจำนวนสมาชิก ณ วันสิ้นปี 5,795 คน มีทุนเรือนหุ้น 2,169,226,760.00 บาท และมียอดสินทรัพย์รวม 3,159,751,208.83 บาท

ในนามของคณะกรรมการดำเนินการสหกรณ์ออมทรัพย์กรมการแพทย์ จำกัด ขอขอบคุณท่านสมาชิกทุกท่าน ที่ให้ความไว้วางใจเข้ามาบริหารงานของสหกรณ์ด้วยความซื่อสัตย์ สุจริต รอบคอบ และโปร่งใส เพื่อความมั่นคงและเจริญก้าวหน้าของสหกรณ์ รวมทั้งเพื่อให้เกิดประโยชน์สูงสุดแก่มวลสมาชิกของสหกรณ์

(นายแพทย์เสรี ตูจันดา)

ประธานกรรมการ

สหกรณ์ออมทรัพย์กรมการแพทย์ จำกัด

คณะกรรมการดำเนินการ สหกรณ์ออมทรัพย์กรมการแพทย์ จำกัด ชุดที่ 44



นายแพทย์เสรี ตู้จินดา
ประธานกรรมการ



ทนตแพทย์ปิยะพงศ์ วัฒนวิรี
รองประธานกรรมการคนที่ 1



นายแพทย์โกเมน คงสกุล
รองประธานกรรมการคนที่ 2



นายมานะ วงศ์เจียก
รองประธานกรรมการคนที่ 3



นางนงคัลลักษณ์ เพ็งจั่น
กรรมการและเลขานุการ



ทนตแพทย์ชุมพล ชมะโชติ
กรรมการ



นางยุพิน แยมทรัพย์
กรรมการ



นางสุพัตรา ยิ่งเมืองมาร
กรรมการเหรัญญิก



นายสุรวัศ วิจิตรวงศ์
กรรมการ



นางสาวรัตติยากร ถิอวัน
กรรมการ



นายเพชรราชุ กระโพธิ์
กรรมการ



นางวรรณ วังษ์ปา
กรรมการ



นายวิชา ยศภูมิ



นางนิภาพร พวงดอกไม้



นางสาวรณิ สังข์ทองดี

คณะกรรมการอื่นของสหกรณ์



คณะกรรมการอำนวยการ

- | | | |
|---------------------|--------------|---------------------|
| 1. นายแพทย์เสรี | ตุ้จินดา | ประธานกรรมการ |
| 2. ทนตแพทย์ปิยะพงศ์ | วัฒนวิรุ | กรรมการ |
| 3. นายแพทย์โกเมน | คงสกุล | กรรมการ |
| 4. นายมานะ | วงศ์เจียก | กรรมการ |
| 5. นางสุพัตรา | ยิ่งเมืองมาร | กรรมการ |
| 6. ทนตแพทย์ชุมพล | ชมะโชติ | กรรมการ |
| 7. นางนงคัลักษณ์ | เพ็งจัน | กรรมการและเลขานุการ |

คณะกรรมการเงินกู้

- | | | |
|---------------------|--------------|---------------------|
| 1. ทนตแพทย์ปิยะพงศ์ | วัฒนวิรุ | ประธานกรรมการ |
| 2. ทนตแพทย์ชุมพล | ชมะโชติ | กรรมการ |
| 3. นางนิภาพร | พวงดอกไม้ | กรรมการ |
| 4. นางสาวรรณี | สังข์ทองดี | กรรมการ |
| 5. นางสุพัตรา | ยิ่งเมืองมาร | กรรมการและเลขานุการ |



คณะกรรมการศึกษาประชาสัมพันธ์

- | | | |
|------------------|------------|---------------------|
| 1. นายมานะ | วงศ์เจียก | ประธานกรรมการ |
| 2. นายสุรัส | วิจิตรวงศ์ | กรรมการ |
| 3. นายวัชร | ยศภูมิ | กรรมการ |
| 4. นางวรรณ | วงศ์ปา | กรรมการ |
| 5. นางนงคัลักษณ์ | เพ็งจัน | กรรมการและเลขานุการ |



คณะกรรมการพิจารณาข้อกฎหมาย ใกล้เกลี่ยและติดตามทวงหนี้

- | | | |
|------------------|------------|---------------------|
| 1. นายแพทย์โกเมน | คงสกุล | ประธานกรรมการ |
| 2. นายเพชรายุธ | กระโพธิ์ | กรรมการ |
| 3. นางนิภาพร | พวงดอกไม้ | กรรมการ |
| 4. นางยุพิน | แย้มทรัพย์ | กรรมการ |
| 5. น.ส.รัตติยากร | ถื้อวัน | กรรมการและเลขานุการ |



เจ้าหน้าที่สหกรณ์



น.ส. สุชาดา เอี่ยมรอด
ผู้จัดการสหกรณ์

ฝ่ายการเงิน



น.ส. ชัยจิตร อุทกโยธะ
หัวหน้าฝ่ายการเงิน

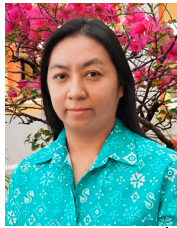

นาง สุมณฑา เปล่งผึ้ง
ผู้ช่วยหัวหน้าฝ่ายการเงิน

ฝ่ายบัญชี



น.ส. อุทุมพร หอมอินทร์
เจ้าหน้าที่บัญชี



น.ส. เพธิกา เวียงแก้ว
เจ้าหน้าที่บัญชี

ฝ่ายสินเชื่อ



นาง ทิพวรรณ นิมน้อย
หัวหน้าฝ่ายสินเชื่อ



น.ส. เกศกานต์ ศรีพัฒน์นันทกุล
เจ้าหน้าที่สินเชื่อ

ฝ่ายทะเบียน



น.ส. พิมลพรรณ ศรีทอง
หัวหน้าฝ่ายทะเบียน



น.ส. สุณี โลเกตุ
ผู้ช่วยหัวหน้าฝ่ายทะเบียน



น.ส. มณฑิตา เอ็งสุวรรณ
เจ้าหน้าที่ทะเบียน

ฝ่ายบริหารงานทั่วไป

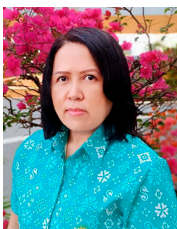

นาง ผกากรอง จารุวรรณ
หัวหน้างานฝ่ายบริหารงานทั่วไป



นาย กิตติ ผลเดช
ผู้ช่วยหัวหน้าฝ่ายบริหารฯ (งานธุรการ)



นาง ชยาภรณ์ จำปาศรี
ผู้ช่วยหัวหน้าฝ่ายบริหารฯ (งานสวัสดิการ)



นาย เฉลียว นมัสไธสง
เจ้าหน้าที่ช่วยงานสหกรณ์

ผู้สอบบัญชี



นาย วิท วิฒนศักดิ์
ผู้สอบบัญชีสหกรณ์

ผู้ตรวจสอบกิจการ



นาง ปุบผา สว่างอารมณ์
ผู้ตรวจสอบกิจการสหกรณ์



บรรยากาศการประชุมใหญ่สามัญประจำปี 2565



ผู้โชคดีส่วนหนึ่งที่ได้รับรางวัลจากการประชุมใหญ่สามัญประจำปี 2565





ศึกษาดูงานสหกรณ์ออมทรัพย์การเคหะแห่งชาติ จำกัด



ศึกษาดูงานสหกรณ์ออมทรัพย์กรมควบคุมโรค จำกัด



ศึกษาดูงานสหกรณ์ออมทรัพย์โรงพยาบาลเลิดสิน จำกัด



จับฉลากมอบทุนส่งเสริมการศึกษาบุตรสมาชิกสหกรณ์ ประจำปี 2566



รับโล่เกียรติดูคุณ
จากชุมนุมสหกรณ์ออมทรัพย์สาธารณสุขไทย จำกัด



โครงการสัมมนาเชิงปฏิบัติการตามหลักธรรมาภิบาล ประจำปี 2566



โครงการสานสัมพันธ์ช่วยเหลือสังคม ณ โรงเรียนการศึกษาเด็กตาบอดพิการซ้ำซ้อน ระว่



สหกรณ์ออมทรัพย์กรมการแพทย์ จำกัด

Department of Medical Services Saving and Credit Cooperative, Limited.

88/23 หมู่ 4 ถนนติวานนท์ ตำบลตลาดขวัญ อำเภอเมือง จังหวัดนนทบุรี 11000

โทร. 0-2590-6166-7, 0-2590-6141 โทรสาร 0-2965-9845, 0-2580-7648

http://www.dmscoop.com E-mail : dmscoop@hotmail.com f : www.facebook.com/dmscoop dmscoop

ที่ สอกพ.101/2567

22 มกราคม 2567

เรื่อง ขอเชิญประชุมใหญ่สามัญประจำปี 2566

เรียน สมาชิกสหกรณ์ออมทรัพย์กรมการแพทย์ จำกัด

ด้วยสหกรณ์ออมทรัพย์กรมการแพทย์ จำกัด ได้กำหนดวันประชุมใหญ่สามัญประจำปี 2566 ขึ้นในวันศุกร์ที่ 9 กุมภาพันธ์ 2567 โดยจัดให้มีการลงคะแนนสรรหากรรมการดำเนินการ ตั้งแต่วันที่ 07.00-14.00 น. ณ บริเวณที่จอดรถกรมการแพทย์ อาคาร 5 ชั้น 1 (หน้าหอดูดาวยานยนต์) และเริ่มประชุมใหญ่สามัญประจำปี 2566 ตั้งแต่วันที่ 09.00 น. เป็นต้นไป ณ ห้องประชุมชั้น 4 อาคาร 1 ตึกกรมการแพทย์ กระทรวงสาธารณสุข โดยมีระเบียบวาระการประชุม ดังนี้

1. เรื่องที่ประธานแจ้งให้ที่ประชุมทราบ
2. รับรองรายงานการประชุมใหญ่สามัญประจำปี 2565
3. เรื่องสืบเนื่อง รายงานการดำเนินคดี
4. รับทราบรายงานประจำปี 2566 ของสหกรณ์
5. รับทราบรายงานผลประโยชน์และค่าตอบแทนของกรรมการ ผู้จัดการ ผู้มีอำนาจในการจัดการและที่ปรึกษาของสหกรณ์ ประจำปี 2566
6. รับทราบรายงานการตรวจสอบกิจการ ประจำปี 2566
7. พิจารณาเลือกตั้งประธานกรรมการดำเนินการของสหกรณ์ ประจำปี 2567
8. พิจารณาอนุมัติงบประมาณ ประจำปี 2566 ของสหกรณ์
9. พิจารณาการจัดสรรกำไรสุทธิ ประจำปี 2566 ของสหกรณ์
10. พิจารณาแผนงานและงบประมาณรายจ่าย ประจำปี 2567 ของสหกรณ์
11. พิจารณากำหนดวงเงินกู้ยืมหรือค้ำประกัน ประจำปี 2567
12. พิจารณาการนำเงินไปฝากหรือลงทุน ประจำปี 2567 ของสหกรณ์
13. พิจารณาคัดเลือกผู้สอบบัญชีสหกรณ์ ประจำปี 2567 และกำหนดค่าธรรมเนียม
14. พิจารณาเลือกตั้งกรรมการดำเนินการของสหกรณ์ ประจำปี 2567
15. พิจารณาเลือกตั้งผู้ตรวจสอบกิจการสหกรณ์ ประจำปี 2567 และกำหนดค่าตอบแทน
16. พิจารณาแก้ไขเพิ่มเติมข้อบังคับสหกรณ์ออมทรัพย์กรมการแพทย์ จำกัด (ฉบับที่ 12) พ.ศ. 2567
17. เรื่องอื่นๆ (ถ้ามี)

จึงเรียนมาเพื่อโปรดเข้าร่วมประชุมโดยพร้อมเพรียงกันตามวัน เวลา และสถานที่ดังกล่าว
ต่อไปด้วย จะเป็นพระคุณ

ขอแสดงความนับถือ

(นายแพทย์เสรี ตู้จินดา)

ประธานกรรมการ

สหกรณ์ออมทรัพย์กรมการแพทย์ จำกัด



สหกรณ์ออมทรัพย์กรมการแพทย์ จำกัด

Department of Medical Services Saving and Credit Cooperative, Limited.

88/23 หมู่ 4 ถนนติวานนท์ ตำบลตลาดขวัญ อำเภอเมือง จังหวัดนนทบุรี 11000

โทร. 0-2590-6166-7, 0-2590-6141 โทรสาร 0-2965-9845, 0-2580-7648

http://www.dmscoop.com E-mail : dmscoop@hotmail.com f : www.facebook.com/dmscoop dmscoop

ที่ สอกพ.110/2566

ห้องอธิบดีกรมการแพทย์
เลขรับ ๓๕๕
วันที่ ๒๒ ม.ค. ๒๕๖๗
เวลา ๑๕ : ๐๕ น.

22 มกราคม 2567

กรมการแพทย์
เลขรับ 538
วันที่ 22 ม.ค. 2567
เวลา 14.11

เรื่อง ขออนุญาตให้สมาชิกสหกรณ์เข้าร่วมประชุมใหญ่สามัญประจำปี 2566

เรียน อธิบดีกรมการแพทย์

ด้วยสหกรณ์ออมทรัพย์กรมการแพทย์ จำกัด ได้กำหนดวันประชุมใหญ่สามัญประจำปี 2566 ขึ้นในวันศุกร์ที่ 9 กุมภาพันธ์ 2567 โดยจัดให้มีการลงคะแนนสรรหากรรมการดำเนินการและผู้ตรวจสอบกิจการ ตั้งแต่เวลา 07.00 - 14.00 น. ณ อาคาร 5 ชั้น 1 หน้าหมวดยานยนต์ และเริ่มประชุมใหญ่สามัญประจำปี 2566 ตั้งแต่เวลา 09.00 - 12.00 น. นั้น

แต่เนื่องจากตามวัน เวลาดังกล่าว ยังอยู่ในระหว่างการปฏิบัติราชการ ดังนั้น เพื่ออำนวยความสะดวกแก่สมาชิกที่ประสงค์จะเข้าร่วมประชุม และแสดงความสามัคคีพร้อมเพรียงของสมาชิก ในการนี้ สหกรณ์จึงใคร่ขออนุญาตให้สมาชิกสหกรณ์ได้เข้าร่วมประชุมตามวัน เวลา และสถานที่ดังกล่าวข้างต้น

จึงเรียนมาเพื่อโปรดอนุญาตให้สมาชิกเข้าร่วมประชุมต่อไปด้วย จะเป็นพระคุณ

ขอแสดงความนับถือ

(นายแพทย์เสรี ตู้จินดา)

ประธานกรรมการ

สหกรณ์ออมทรัพย์กรมการแพทย์ จำกัด

๑.) เรียน อธิบดี

เพื่อโปรดพิจารณาอนุญาต

๑: เป็นพร. ๑๗

ปจ๐1

(นางบังอร บัณฑรัตน์)

เจ้าพนักงานธุรการอาวุโส รักษาการแทน

เลขานุการกรม

๒๒ ม.ค. ๒๕๖๗

๒.) อนุญาต

(นางอัมพร เบลจพลพิทักษ์)

อธิบดีกรมการแพทย์

๒๕ ม.ค. ๒๕๖๗

ระเบียบวาระที่ 1

เรื่องที่ประธานแจ้งให้ที่ประชุมทราบ



ระเบียบวาระที่ 1 เรื่องที่ประธานแจ้งให้ที่ประชุมทราบ

.....

.....

.....

.....

.....

.....

.....

มติที่ประชุม.....

.....

.....

.....

ระเบียบวาระที่ 2

รับรองรายงานการประชุมใหญ่สามัญประจำปี 2565



รายงานการประชุมใหญ่สามัญประจำปี 2565
สภามหาวิทยาลัยการแพทย์ จักรวรรดิ
วันที่ 3 กุมภาพันธ์ 2566 เวลา 09.00 น.
ณ ห้องประชุมชั้น 4 กรมการแพทย์

ผู้มาประชุม

1. นายแพทย์เสรี	ตุจินดา	ประธานกรรมการ
2. นางนงคัลักษณ์	เพ็งจั่น	รองประธานกรรมการคนที่ 1
3. นายแพทย์โกเมน	คงสกุล	รองประธานกรรมการคนที่ 2
4. นายสุรัส	วิจิตรวงศ์	รองประธานกรรมการคนที่ 3
5. นายวรศักดิ์	ขวัญเจริญทรัพย์	กรรมการ
6. นางวราภรณ์	เฉื่อยฉ่ำ	กรรมการ
7. นายมานะ	วงศ์เจียก	กรรมการ
8. นายธนรัตน์	คุณะดิลก	กรรมการ
9. ว่าที่ร้อยตรีวันชาติ	กลัดเล็ก	กรรมการ
10. พันตแพทย์ชุมพล	ชมะโชติ	กรรมการ
11. นางยุพิน	แย้มทรัพย์	กรรมการ
12. นางสาวรัตติยากร	ถือนวัน	กรรมการ
13. นายเพชรายุธ	กระโพธิ์	กรรมการ
14. นายนรินทร์	เจษฎาภรณ์	กรรมการและเหรัญญิก
15. นายไชยยศ	แย้มทรัพย์	กรรมการและเลขานุการ
16. นางสาวสุชาดา	เอี่ยมรอด	ผู้จัดการสหกรณ์

สมาชิกสามัญ จำนวน 2,791 คน

สมาชิกสมทบ จำนวน 163 คน

ผู้เข้าร่วมประชุม

1. นายประเมศร์	โสมินทุ	ผู้อำนวยการกลุ่มจัดตั้งและส่งเสริมสหกรณ์
2. นางภัทราภรณ์	บุตะเขียว	นักวิชาการตรวจสอบบัญชีชำนาญการพิเศษ
3. นางสาวณัฐชยา	ศรจันทร์	นักวิชาการสหกรณ์ปฏิบัติการ
4. นายสาธิต	ยกยอน	นักวิชาการสหกรณ์ปฏิบัติการ
5. นางสาวพัชรา	หฤหรรษ์พงศ์	นักวิชาการตรวจสอบบัญชีปฏิบัติการ
6. นายวิทิศ	วัฒนศักดิ์	ผู้สอบบัญชีสหกรณ์
7. นางบุบผา	สว่างอารมณ์	ผู้ตรวจสอบกิจการสหกรณ์
8. นายพงศ์พิเชษฐ์	เสื่อฟัก	หัวหน้าฝ่ายบัญชี

เริ่มประชุมเวลา 09.00 น.

ระเบียบวาระที่ 1 เรื่องที่ประธานแจ้งให้ที่ประชุมทราบ

นายแพทย์เสรี ตูจินดา ประธานกรรมการ ข้าพเจ้าในฐานะประธานในการประชุมแจ้งให้ที่ประชุมทราบว่าขณะนี้สมาชิกเข้าร่วมประชุม จำนวน 102 คน ซึ่งครบองค์ประชุมตามข้อบังคับแล้ว จึงขอเปิดประชุมใหญ่สามัญประจำปี 2565 ของสหกรณ์ออมทรัพย์กรมการแพทย์ จำกัด โดยได้แนะนำคณะกรรมการดำเนินการสหกรณ์ชุดที่ 43, ผู้แทนหน่วยงานสหกรณ์จังหวัดนนทบุรี, ตัวแทนสำนักงานตรวจบัญชีสหกรณ์นนทบุรี และขอขอบคุณสมาชิกที่เข้าร่วมประชุมทุกท่าน โดยจะดำเนินการประชุมตามวาระที่กำหนดไว้ต่อไป

สำหรับการจับฉลากรางวัลให้กับสมาชิกในปีนี้จะดำเนินการภายหลัง ซึ่งสมาชิกสามัญที่มาลงคะแนนเลือกตั้งและสมาชิกสมทบที่มาลงทะเบียนในวันนี้ จะมีสิทธิ์ได้รับรางวัล รางวัลมีดังนี้

รางวัลที่ 1	เงินสด	10,000 บาท	จำนวน	1 รางวัล	เป็นเงิน	10,000 บาท
รางวัลที่ 2	เงินสด	5,000 บาท	จำนวน	3 รางวัล	เป็นเงิน	15,000 บาท
รางวัลที่ 3	เงินสด	2,000 บาท	จำนวน	5 รางวัล	เป็นเงิน	10,000 บาท
รางวัลที่ 4	เงินสด	1,000 บาท	จำนวน	15 รางวัล	เป็นเงิน	15,000 บาท
รางวัลที่ 5	เงินสด	500 บาท	จำนวน	150 รางวัล	เป็นเงิน	75,000 บาท

รางวัลพิเศษ ทองคำ 1 สลึง จำนวน 3 รางวัล สำหรับสมาชิกที่ลงทะเบียนเข้าร่วมประชุมใหญ่สามัญประจำปี 2565 และอยู่ในที่ประชุมเท่านั้น

ทั้งนี้ กรรมการดำเนินการ ผู้จัดการ และเจ้าหน้าที่สหกรณ์ไม่มีสิทธิ์รับรางวัล

มติที่ประชุม ที่ประชุมรับทราบ

ระเบียบวาระที่ 2 รับรองรายงานการประชุมใหญ่สามัญประจำปี 2564

นายแพทย์เสรี ตูจินดา ประธานในที่ประชุมเสนอให้ นายไชยยศ แยมทรัพย์ เลขานุการ เสนอให้ที่ประชุมพิจารณารับรองรายงานการประชุมใหญ่สามัญประจำปี 2564 เมื่อวันที่ 4 กุมภาพันธ์ 2565 (รายละเอียดตามรายงานประจำปี 2564 หน้า 13 ถึง 49)

มติที่ประชุม มีมติรับรองรายงานการประชุมใหญ่สามัญประจำปี 2564 โดยไม่มีการแก้ไข

ระเบียบวาระที่ 3 เรื่องสืบเนื่อง รายงานการดำเนินคดี

นายแพทย์เสรี ตูจินดา ประธานในที่ประชุมมอบหมายให้ นายไชยยศ แยมทรัพย์ เลขานุการ ทำหน้าที่อ่านรายงานการดำเนินคดี เพื่อดำเนินคดีสืบเนื่องจากการประชุมคราวก่อน คดีแพ่งในศาลชั้นต้น ชั้นอุทธรณ์ ชั้นฎีกา (ถ้ามี) และการสืบหลักฐานเพื่อบังคับคดีตามคำพิพากษาและคำสั่งศาล และหรือเพื่อดำเนินคดีล้มละลาย

สรุปผลการฟ้องร้องดำเนินคดีที่ดำเนินการฟ้องร้องเรียบร้อยแล้ว จัดเป็น 10 กลุ่ม (14 ราย) ดังนี้

รายละเอียด (กลุ่มที่)	จำนวน	การดำเนินการ	วันที่ฟ้อง
กลุ่มที่ 1 ชำระหนี้ตามคำพิพากษา ทำความตกลงกันกับสหกรณ์ฯ โดยให้มารดาและน้องชายรับสภาพหนี้แทนจำเลยที่ 1 ตามคำพิพากษาให้สหกรณ์ฯถอนฟ้อง เนื่องจากจำเลยที่ 1 ถึงแก่กรรม และตกเป็นบุคคลล้มละลาย	1 คดี	ไม่ได้รับชำระหนี้จากมารดาและน้องชายตามคำพิพากษา จึงมอบให้สำนักงานทนายความฯ เพื่อดำเนินการสืบทรัพย์แล้ว ปรากฏไม่พบทรัพย์สิน ดังนั้นก่อนครบกำหนดอายุความ 2 ปี จะดำเนินการสืบทรัพย์อีกครั้งหนึ่ง	ฟ้องจำเลยทั้ง 7 วันที่ 18 ธ.ค. 58
กลุ่มที่ 2 เจ้าพนักงานบังคับคดี งดยึดทรัพย์จำเลยที่ 1	3 คดี	เจ้าพนักงานไปยึดทรัพย์ ไม่พบทรัพย์สินของจำเลยที่มีค่ามีราคาที่จะยึดมาขายทอดตลาด งดยึดทรัพย์จำเลยที่ 1	ฟ้องจำเลยทั้ง 5 วันที่ 26 ธ.ค. 58 ฟ้องจำเลยทั้ง 5 วันที่ 2 พ.ย. 58 ฟ้องจำเลยทั้ง 5 วันที่ 5 พ.ย. 58
กลุ่มที่ 3 จำเลยที่ 1 ศาลสั่งให้เป็นบุคคลล้มละลาย และศาลล้มละลายได้มีคำสั่งพิทักษ์ทรัพย์เด็ดขาด	2 คดี	เจ้าพนักงานไปยึดทรัพย์ ไม่พบทรัพย์สินของจำเลยที่มีค่ามีราคาที่จะยึดมาขายทอดตลาด งดยึดทรัพย์จำเลยที่ 1	ฟ้องจำเลยทั้ง 5 วันที่ 21 ธ.ค. 58 ฟ้องจำเลยทั้ง 5 วันที่ 22 ธ.ค. 58
กลุ่มที่ 4 จำเลยที่ 1 ศาลสั่งให้เป็นบุคคลล้มละลาย และศาลล้มละลายได้มีคำสั่งพิทักษ์ทรัพย์เด็ดขาด	1 คดี	เจ้าพนักงานพิทักษ์ทรัพย์ กองบังคับคดีล้มละลาย 3 ได้รับคำขอรับชำระหนี้สหกรณ์ฯ เป็นเจ้าหนี้รายที่ 6	ฟ้องจำเลยทั้ง 7 วันที่ 17 พ.ย. 58
กลุ่มที่ 5 จำเลยที่ 1 ศาลสั่งให้เป็นบุคคลล้มละลาย และอยู่ระหว่างเจ้าพนักงานพิทักษ์ทรัพย์ประกาศขายทอดตลาด	1 คดี	ศาลล้มละลายมีคำสั่งพิทักษ์ทรัพย์เด็ดขาด	ฟ้องจำเลยทั้ง 6 วันที่ 13 พ.ย. 58
กลุ่มที่ 6 จำเลยที่ 1 ศาลสั่งให้เป็นบุคคลล้มละลาย, เจ้าพนักงานบังคับคดีงดยึดทรัพย์ และจำเลยที่ 1 ได้ทำหนังสือรับสภาพหนี้ เนื่องจากผู้ค้าประกันได้ชำระเงินตามคำพิพากษาแทนจำเลยที่ 1 โดยจำเลยที่ 1 ได้ทำหนังสือรับสภาพหนี้ในฐานะผู้กู้ให้สหกรณ์ฯ ไว้เป็นหลักฐาน ในวันที่ 11 ก.ย. 63	2 คดี	จำเลยที่ 1 ได้ทำหนังสือรับสภาพหนี้ในฐานะผู้กู้ให้สหกรณ์ฯ ไว้เป็นหลักฐาน ในวันที่ 11 ก.ย. 63	ฟ้องจำเลยทั้ง 7 วันที่ 26 พ.ย. 58 ฟ้องจำเลยทั้ง 7 วันที่ 14 ธ.ค. 58
กลุ่มที่ 7 อยู่ระหว่างจำเลยขอผ่อนชำระเป็นรายเดือน ตามสัญญาประนีประนอมยอมความ โดยจะผ่อนชำระหนี้จนแล้วเสร็จพร้อมทั้งดอกเบี้ย	1 คดี	วันที่ 15 มค. 63 จำเลยทั้ง 3 ติดต่อขอผ่อนชำระหนี้ให้กับสหกรณ์ตามสัญญาประนีประนอมยอมความ ขณะนี้ได้ผ่อนชำระหนี้รายเดือน	ฟ้องจำเลยทั้ง 3 วันที่ 11 เม.ย. 60
กลุ่มที่ 8 ดำเนินการยึดทรัพย์จำเลยที่ 3 เจ้าพนักงานบังคับคดีได้ประกาศขายทอดตลาด	1 คดี	เจ้าพนักงานบังคับคดีประกาศงดการขายทอดตลาด เนื่องจากไม่มีผู้ใดเข้าสู้ราคาในการขายทอดตลาด	ฟ้องจำเลยที่ 1 วันที่ 30 ธ.ค. 59
กลุ่มที่ 9 อยู่ระหว่างการสืบหาทรัพย์ของจำเลยที่ 1	1 คดี	อยู่ระหว่างสืบทรัพย์จำเลยที่ 1 ต่อไป	ฟ้องจำเลยทั้ง 3 วันที่ 9 ธ.ค. 64

รายละเอียด (กลุ่มที่)	จำนวน	การดำเนินการ	วันที่ฟ้อง
กลุ่มที่ 10 อยู่ระหว่างการสืบหาทรัพย์สินของจำเลยที่ 1	1 คดี	ออกหมายตั้งเจ้าพนักงานบังคับคดี	ฟ้องจำเลยทั้ง 2 วันที่ 7 ธ.ค. 64
รวม	14 คดี		

หมายเหตุ.- กรณีไปยึดทรัพย์สินจำเลยที่ 1 ปรากฏไม่พบทรัพย์สินมีค่าราคาในอันที่จะนำมาขายทอดตลาดได้ จึงแถลงงดการยึดทรัพย์สิน และจะดำเนินการยึดทรัพย์สินจำเลยอื่นๆ ตามคำพิพากษาต่อไป

กรณีการสืบทรัพย์สินแล้วปรากฏไม่พบทรัพย์สิน ดังนั้น ก่อนครบอายุความ 2 ปี จะดำเนินการสืบทรัพย์สินอีกครั้งหนึ่ง

จึงรายงานมาเพื่อทราบและสทกณ จะได้นำดำเนินคดีความภายใต้ข้อกำหนดของข้อบังคับ ในแต่ละคดีสืบไปจนถึงที่สุด

มติที่ประชุม มีมติรับทราบ

ระเบียบวาระที่ 4 รับทราบรายงานประจำปี 2564 ของสหกรณ์

นายแพทย์เสรี ตู้จินดา ประธานในที่ประชุมเสนอให้ นายไชยยศ แยมทรัพย์ เลขานุการ ขอเสนอรายงานผลการดำเนินงาน ประจำปี 2565 ของสหกรณ์ออมทรัพย์กรมการแพทย์ จำกัด ดังนี้

สหกรณ์ออมทรัพย์กรมการแพทย์ จำกัด ได้จดทะเบียนตามพระราชบัญญัติสหกรณ์ ตั้งแต่วันที่ 16 กรกฎาคม 2523 เป็นเวลา 42 ปี จากการดำเนินงานของสหกรณ์ในรอบปี 2565 (รายละเอียดตามรายงานประจำปี 2565 หน้า 55 ถึง 64)

มติที่ประชุม มีมติรับทราบ

ระเบียบวาระที่ 5 รับทราบรายงานผลประโยชน์และค่าตอบแทนของกรรมการ ผู้จัดการ ผู้มีอำนาจในการจัดการ และที่ปรึกษาของสหกรณ์ ประจำปี 2565

นายแพทย์เสรี ตู้จินดา ประธานในที่ประชุมเสนอให้ นายไชยยศ แยมทรัพย์ เลขานุการ ขอเสนอรายงานผลประโยชน์และค่าตอบแทนของกรรมการ ผู้จัดการ ผู้มีอำนาจในการจัดการ และที่ปรึกษาของสหกรณ์ ประจำปี 2565 ของสหกรณ์ออมทรัพย์กรมการแพทย์ จำกัด ตามกฎกระทรวง การดำเนินงานและการกำกับดูแลสหกรณ์ออมทรัพย์และสหกรณ์เครดิตยูเนียน พ.ศ.2564 ข้อ 14 ในการประชุมใหญ่ นอกจากเรื่องที่แจ้งให้ที่ประชุมใหญ่ทราบเป็นปกติแล้วสหกรณ์ต้องแจ้งให้ที่ประชุมใหญ่ทราบเรื่อง ดังต่อไปนี้ (1) ผลประโยชน์และค่าตอบแทนที่กรรมการ ผู้จัดการ ผู้มีอำนาจในการจัดการ และที่ปรึกษาของสหกรณ์ ได้รับจากสหกรณ์นั้นในรอบปีบัญชีที่ผ่านมา โดยให้สหกรณ์แสดงรายละเอียดดังกล่าวเป็นรายบุคคลในรายงานประจำปี (รายละเอียดตามรายงานประจำปี 2565 หน้า 65 ถึง 68)

มติที่ประชุม มีมติรับทราบ

ระเบียบวาระที่ 6 รับทราบรายงานการตรวจสอบกิจการ ประจำปี 2565

นายแพทย์เสรี ตูจันดา ประธานในที่ประชุมเสนอให้ นางบุผา สว่างอารมณ์ ผู้ตรวจสอบกิจการ อ่านรายงานการตรวจสอบกิจการสหกรณ์ ประจำปี 2565 ณ วันที่ 31 ธันวาคม 2565 ได้ทำการตรวจสอบและรายงานผลการตรวจสอบต่อคณะกรรมการดำเนินการเป็นประจำทุกเดือน ที่เข้าตรวจสอบนั้น จึงขอเสนอผลการตรวจสอบประจำปี 2565 โดยสรุปดังนี้

1. วัตถุประสงค์ของการตรวจสอบ

- เพื่อตรวจสอบการบริหารงานของคณะกรรมการดำเนินการ
- เพื่อตรวจสอบการปฏิบัติงานเกี่ยวกับการบัญชีและการควบคุมการเงิน
- เพื่อตรวจสอบการดำเนินงานอื่นๆ ของสหกรณ์

2. ขอบเขตการตรวจสอบ

- ตรวจสอบความถูกต้องของการบันทึกบัญชีตามเอกสารหลักฐาน
- ตรวจสอบการควบคุมการเงินตามระเบียบและข้อกำหนดของสหกรณ์
- ตรวจสอบการดำเนินงานตามวัตถุประสงค์ ข้อบังคับ ระเบียบ และมติของที่ประชุม
- ตรวจสอบการบริหารงานของคณะกรรมการดำเนินการตามแผนงานและงบประมาณที่กำหนดไว้

3. ผลการตรวจสอบ**- ผลการดำเนินงาน**

สหกรณ์มีสมาชิกเมื่อต้นปี (1 มกราคม 2565) 5,734 ราย ระหว่างปีมีสมาชิกเพิ่มขึ้น 223 คน ออกจากสหกรณ์ 181 ราย ในวันสิ้นปีสหกรณ์มีสมาชิกคงเหลือ 5,776 ราย ในวันสิ้นปีสหกรณ์มีทุนดำเนินงานทั้งสิ้น 3,091,900,367.15 บาท ในรอบปีสหกรณ์มีรายได้ทั้งสิ้น จำนวน 151,327,343.11 บาท มีค่าใช้จ่ายเป็นเงิน 29,014,128.59 บาท มีกำไรสุทธิ 122,313,214.52 บาท ลดลงจากปีก่อน 1,017,084.09 บาท หรือร้อยละ 0.83

- ด้านบัญชี

จัดทำบัญชีเรียบร้อยเป็นปัจจุบัน มีเอกสารหลักฐานประกอบการบันทึกบัญชีครบถ้วนสมบูรณ์ และใช้ระบบคอมพิวเตอร์ในการประมวลผลข้อมูลลูกหนี้เงินให้กู้ ทุนเรือนหุ้น เงินรับฝากและการบันทึกรายการบัญชี ตลอดจนเพื่อการตรวจสอบ

- ด้านการเงินและการลงทุน

วันสิ้นปี สหกรณ์มีเงินสดคงเหลือ 2,000.- บาท ถูกต้องตรงตามบัญชี เงินฝากชุมนุมสหกรณ์ออมทรัพย์แห่งประเทศไทย จำนวน 370,000,000.- บาท เงินฝากชุมนุมสหกรณ์ออมทรัพย์สาธารณสุขไทย จำกัด จำนวน 190,000,000.- บาท เงินฝากสหกรณ์ออมทรัพย์โรงพยาบาลเลิดสิน จำนวน 100,000,000.- บาท เงินฝากสหกรณ์ออมทรัพย์โรงพยาบาลประสาท จำนวน 50,000,000.- บาท และตัวสัญญาใช้เงินสหกรณ์ออมทรัพย์ กรมวิทยาศาสตร์การแพทย์ จำนวน 40,000,000.- บาท ระหว่างปี สหกรณ์นำเงินไปลงทุนในหุ้นชุมนุมสหกรณ์ ดังนี้

	ยอดยกมา (บาท)	เพิ่มขึ้น/ลดลง	คงเหลือ (บาท)
-ชุมนุมสหกรณ์ออมทรัพย์แห่งประเทศไทย	177,000,000.-	-	177,000,000.-
-ชุมนุมสหกรณ์ออมทรัพย์สาธารณสุขไทย	<u>20,000,000.-</u>	<u>70,000,000.-</u>	<u>90,000,000.-</u>
รวมเงินรับฝากจากสมาชิก	<u>197,000,000.00</u>	<u>70,000,000.-</u>	<u>267,000,000.-</u>

ถูกต้องตรงตามบัญชี สหกรณ์มีการควบคุมการใช้จ่ายเงินเป็นไปตามระเบียบว่าด้วยการรับ-จ่าย และเก็บรักษาเงิน และงบประมาณรายจ่ายที่ประชุมใหญ่กำหนดไว้ รวมทั้งรายจ่ายต่างๆ ของสหกรณ์ได้จ่ายไปเพื่อกิจการของสหกรณ์ควรแก่เหตุผลและเป็นไปตามมติที่ประชุมคณะกรรมการดำเนินการ

- ด้านสินเชื่อ

วันสิ้นปีสหกรณ์มียอดเงินกู้จากสมาชิกคงเหลือ 2 ประเภท ดังนี้

(1) เงินกู้เพื่อเหตุฉุกเฉิน	1,298 สัญญา จำนวนเงิน	61,516,304.- บาท
(2) เงินกู้สามัญ	2,754 สัญญา จำนวนเงิน	1,978,920,130.- บาท
รวม	4,052 สัญญา จำนวนเงิน	2,040,436,434.- บาท

- ด้านเงินรับฝาก

สหกรณ์มียอดเงินรับฝากเงินจากสมาชิก ณ วันสิ้นปี ดังนี้

	ยกมา (บาท)	เพิ่มขึ้น/ลดลง (บาท)	คงเหลือ (บาท)
เงินรับฝากออมทรัพย์พิเศษ	286,351,356.45	19,244,859.37	305,596,215.82
เงินรับฝากประจำ 6 เดือน	44,330,243.66	11,051,690.00	55,381,933.66
เงินรับฝากประจำ 12 เดือน	<u>272,329,589.90</u>	<u>6,948,244.98</u>	<u>279,277,834.88</u>
รวมเงินรับฝากจากสมาชิก	<u>603,011,190.01</u>		<u>640,255,984.36</u>
คงเหลือ	(977 บัญชี)		(1,002 บัญชี)

การปฏิบัติเกี่ยวกับเงินรับฝากในการฝาก-ถอน เป็นไปตามข้อบังคับ ระเบียบ และมติที่ประชุมของคณะกรรมการของสหกรณ์

- ด้านทุน

ทุนเรือนหุ้น วันต้นปีมียอดยกมา 2,060,620,490.- บาท เพิ่มขึ้นระหว่างปี 95,532,100.- บาท ลดลงระหว่างปี จำนวน 29,991,270.- บาท คงเหลือ ณ วันสิ้นปี จำนวน 2,126,161,320.- บาท

ทุนสำรอง วันต้นปีมีจำนวน 166,405,093.14 บาท เพิ่มขึ้นระหว่างปี 12,360,169.88 บาท คงเหลือ ณ วันสิ้นปี จำนวน 178,765,263.02 บาท

ทุนสะสมต่างๆ ระหว่างปีสหกรณ์จ่ายทุนสาธารณประโยชน์ จำนวน 1,525,000.- บาท ทุนเพื่อการศึกษาอบรมทางสหกรณ์ จำนวน 34,542.25 บาท และทุนสวัสดิการหรือการสงเคราะห์สมาชิกฯ จำนวน 456,000.- บาท

การปฏิบัติเกี่ยวกับทุนต่างๆ ในระหว่างปีเป็นไปตามวัตถุประสงค์แห่งทุน มติที่ประชุมใหญ่ ข้อบังคับ ระเบียบต่างๆ ที่เกี่ยวข้องของสหกรณ์ที่ได้กำหนดไว้

- การควบคุมภายในและการบริหารงาน

สหกรณ์มีเจ้าหน้าที่ปฏิบัติงาน โดยแบ่งแยกหน้าที่ความรับผิดชอบ ซึ่งอยู่ในการควบคุมดูแลของผู้จัดการ มีการตรวจสอบและนำเสนอข้อมูลต่างๆ เพื่อประกอบการพิจารณาของคณะกรรมการ

คณะกรรมการซึ่งได้รับเลือกจากที่ประชุมใหญ่ได้แต่งตั้งอนุกรรมการและคณะทำงานต่างๆ มีการประชุมหารือเป็นประจำ และนำเสนอคณะกรรมการดำเนินการ โดยส่วนใหญ่จะพิจารณาตามอนุกรรมการที่ได้เสนอมา และตามดุลยพินิจของคณะกรรมการ เพื่อช่วยเหลือแก่สมาชิกในด้านสินเชื่ออย่างเต็มที่ นอกจากนี้สหกรณ์ได้รายงานแนวทางปฏิบัติตามกฎหมายว่าด้วยการป้องกันและปราบปรามการฟอกเงินและกฎหมายว่าด้วยการป้องกันและปราบปรามการสนับสนุนทางการเงินแก่การก่อการร้ายและการแพร่ขยายอาวุธที่มีอานุภาพทำลายล้างสูง ตลอดจนรายงานสรุปการดำเนินงานเรื่องการแก้ไขข้อร้องเรียนและเพื่อให้เป็นไปตามกฎกระทรวง อีกทั้งได้รายงานเกี่ยวกับการดำรงสินทรัพย์สภาพคล่องในแต่ละเดือนต่อนายทะเบียนเป็นประจำทุกเดือนโดยสม่ำเสมอ

- เรื่องอื่นๆ

ตามมติที่ประชุมใหญ่ได้เลือกตั้งให้ข้าพเจ้าเป็นผู้ตรวจสอบกิจการของสหกรณ์ประจำปี 2565 สิ้นสุดวันที่ 31 ธันวาคม 2565 นั้น ในการปฏิบัติงานข้าพเจ้าได้รับความร่วมมือในการตรวจสอบอย่างดียิ่งจากคณะกรรมการ และเจ้าหน้าที่ของสหกรณ์ จึงขอขอบคุณในโอกาสนี้ด้วย

มติที่ประชุม มีมติรับทราบรายงานการตรวจสอบกิจการ ประจำปี 2565

ระเบียบวาระที่ 7 พิจารณานุมัติงบการเงิน ประจำปี 2565 ของสหกรณ์

นายแพทย์เสรี ตูจินดา ประธานในที่ประชุมเสนอให้ นายวิทิศ วัฒนศักดิ์ ผู้สอบบัญชีสหกรณ์ชี้แจงงบแสดงฐานะการเงิน ณ วันที่ 31 ธันวาคม 2565 งบกำไรขาดทุน และงบกระแสเงินสด สำหรับปีสิ้นสุดวันเดียวกัน และหมายเหตุประกอบงบการเงิน รวมถึงหมายเหตุสรุปนโยบายการบัญชีที่สำคัญ ซึ่งผู้สอบบัญชีสหกรณ์ได้ตรวจสอบและรับรองเพื่อให้ที่ประชุมพิจารณานุมัติ

รายงานของผู้สอบบัญชี

เสนอ สมาชิกสหกรณ์ออมทรัพย์กรมการแพทย์ จำกัด

ความเห็น

ข้าพเจ้าได้ตรวจสอบงบการเงินของสหกรณ์ออมทรัพย์กรมการแพทย์ จำกัด ซึ่งประกอบด้วยงบแสดงฐานะการเงิน ณ วันที่ 31 ธันวาคม 2565 งบกำไรขาดทุน และงบกระแสเงินสด สำหรับปีสิ้นสุดวันเดียวกัน และหมายเหตุประกอบงบการเงิน รวมถึงหมายเหตุสรุปนโยบายการบัญชีที่สำคัญ

ข้าพเจ้าเห็นว่า งบการเงินข้างต้นนี้แสดงฐานะการเงินของสหกรณ์ออมทรัพย์กรมการแพทย์ จำกัด ณ วันที่ 31 ธันวาคม 2565 ผลการดำเนินงานและกระแสเงินสด สำหรับปีสิ้นสุดวันเดียวกัน โดยถูกต้องตามที่ควรในสาระสำคัญตามระเบียบนายทะเบียนสหกรณ์

เกณฑ์ในการแสดงความเห็น

ข้าพเจ้าได้ปฏิบัติงานตรวจสอบตามมาตรฐานการสอบบัญชีและตามระเบียบกรมตรวจบัญชีสหกรณ์ ความรับผิดชอบของข้าพเจ้าได้กล่าวไว้ในส่วนของความรับผิดชอบของผู้สอบบัญชีต่อการตรวจสอบงบการเงินใน รายงานของข้าพเจ้า ข้าพเจ้ามีความเป็นอิสระจากสหกรณ์และได้ปฏิบัติตามจรรยาบรรณของผู้สอบบัญชีสหกรณ์ ข้าพเจ้าเชื่อว่าหลักฐานการสอบบัญชีที่ข้าพเจ้าได้รับเพียงพอและเหมาะสมเพื่อใช้เป็นเกณฑ์ในการแสดงความเห็น ของข้าพเจ้า

เรื่องสำคัญในการตรวจสอบ

เรื่องสำคัญในการตรวจสอบ คือเรื่องต่างๆ ที่มีนัยสำคัญที่สุดตามดุลพินิจของผู้ประกอบวิชาชีพของ ข้าพเจ้าในการตรวจสอบงบการเงินสำหรับงวดปัจจุบัน ข้าพเจ้าได้นำเรื่องเหล่านี้มาพิจารณาในบริบทของการ ตรวจสอบงบการเงินโดยรวมและในการแสดงความเห็นของข้าพเจ้า ทั้งนี้ ข้าพเจ้าไม่ได้แสดงความเห็นแยกต่างหาก สำหรับเรื่องเหล่านี้

เรื่องสำคัญในการตรวจสอบ พร้อมวิธีการตรวจสอบแต่ละเรื่องมีดังต่อไปนี้

ลูกหนี้เงินให้กู้ยืมและค่าเผื่อนหนี้สงสัยจะสูญ

ตามหมายเหตุประกอบงบการเงิน ข้อ 5. เงินให้กู้ยืม ณ วันที่ 31 ธันวาคม 2565 สหกรณ์มีเงินให้กู้ยืม ทั้งสิ้นจำนวน 2,052,596,775.00 บาท คิดเป็นร้อยละ 66.39 ของสินทรัพย์ทั้งสิ้น และมีค่าเผื่อนหนี้สงสัยจะสูญ จำนวน 11,736,140.00 บาท ซึ่งเป็นเรื่องสำคัญในการตรวจสอบ เนื่องจากรายการดังกล่าวมีจำนวนเงินสูง ในสถานการณ์ที่ ลูกหนี้มีหนี้สินมากขึ้น หนี้สินครัวเรือนสูงขึ้น ลูกหนี้อาจมีปัญหาในการชำระหนี้คืนให้สหกรณ์ สหกรณ์อาจต้องตั้ง ค่าเผื่อนหนี้สงสัยจะสูญมากขึ้น ค่าใช้จ่ายสูงขึ้น ซึ่งอาจส่งผลกระทบต่อสภาพคล่อง ฐานะการเงิน และผลการดำเนินงาน ของสหกรณ์

ข้าพเจ้าได้สอบทานขั้นตอนการปฏิบัติและการควบคุมภายในที่เกี่ยวข้องกับเงินให้กู้ยืม สอบทานการให้ กู้ยืมของสมาชิกสหกรณ์ว่าเป็นไปตามระเบียบและข้อบังคับของสหกรณ์ สอบทานการอนุมัติการให้เงินกู้ยืมของ สมาชิกสหกรณ์ ตรวจสอบเอกสารหลักฐานการอนุมัติ ตรวจสอบการคำนวณ สอบทานการติดตามทวงถามหนี้เงินกู้ที่ ครบกำหนดชำระ สอบทานการตั้งค่าเผื่อนหนี้สงสัยจะสูญ ยืนยันยอดลูกหนี้เงินให้กู้ยืมและการเปิดเผยข้อมูลในหมายเหตุประกอบงบการเงิน

เงินรับฝาก

ตามหมายเหตุประกอบงบการเงิน ข้อ 9. เงินรับฝากจากสมาชิก ณ วันที่ 31 ธันวาคม 2565 สหกรณ์มี เงินรับฝาก จำนวน 640,255,984.36 บาท คิดเป็นร้อยละ 97.39 ของหนี้สินทั้งสิ้น และคิดเป็นร้อยละ 20.71 ของทุน ดำเนินงานทั้งสิ้น ซึ่งเห็นว่าเป็นเรื่องสำคัญในการตรวจสอบเนื่องจากรายการดังกล่าวมีจำนวนเงินสูง และหากผู้ฝาก ถอนเงินเป็นจำนวนมากผิดปกติ เนื่องจากย้ายไปลงทุนหาผลตอบแทนที่สูงกว่า หรือเกิดการตื่นตระหนก หรือขาด ความเชื่อมั่นต่อสหกรณ์ อาจทำให้สหกรณ์ขาดเงินทุนที่จะมาบริหารให้เกิดรายได้ดอกเบี้ยขึ้นและอาจทำให้สหกรณ์ ขาดสภาพคล่องได้

ข้าพเจ้าได้สอบทานขั้นตอนการปฏิบัติและการควบคุมภายในที่เกี่ยวข้องกับการรับฝากเงิน สอบทาน การรับฝากเงินว่าเป็นไปตามระเบียบและข้อบังคับของสหกรณ์ ตรวจสอบใบนำส่งเงินฝาก/ใบถอนเงินฝากว่ามี ลายมือชื่อผู้ฝาก-ถอนครบถ้วนหรือไม่ รวมทั้งการยืนยันยอดเงินรับฝากของสมาชิก

ความรับผิดชอบของคณะกรรมการดำเนินการสหกรณ์ต่ออบการเงิน

คณะกรรมการดำเนินการสหกรณ์มีหน้าที่รับผิดชอบในการจัดทำและนำเสนออบการเงินเหล่านี้ โดยถูกต้องตามที่ควรตามระเบียบนายทะเบียนสหกรณ์ และรับผิดชอบเกี่ยวกับการควบคุมภายในที่คณะกรรมการดำเนิน การสหกรณ์พิจารณาว่าจำเป็น เพื่อให้สามารถจัดทำงบการเงินที่ปราศจากการแสดงข้อมูลที่ขัดต่อข้อเท็จจริง อันเป็นสาระสำคัญไม่ว่าจะเกิดจากการทุจริตหรือข้อผิดพลาด

ในการจัดทำงบการเงิน คณะกรรมการดำเนินการสหกรณ์รับผิดชอบในการประเมินความสามารถของสหกรณ์ในการดำเนินงานต่อเนื่อง การเปิดเผยเรื่องที่เกี่ยวข้องกับการดำเนินงานต่อเนื่องในกรณีที่มีเรื่องดังกล่าว และ การใช้เกณฑ์การบัญชีสำหรับการดำเนินงานต่อเนื่อง เว้นแต่คณะกรรมการดำเนินการสหกรณ์มีความตั้งใจที่จะเลิกสหกรณ์ หรือหยุดดำเนินงาน หรือไม่สามารถดำเนินงานต่อเนื่องต่อไปได้

ความรับผิดชอบของผู้สอบบัญชีต่อการตรวจสอบงบการเงิน

การตรวจสอบของข้าพเจ้า มีวัตถุประสงค์เพื่อให้ได้ความเชื่อมั่นอย่างสมเหตุสมผลว่า งบการเงิน โดยรวมปราศจากการแสดงข้อมูลที่ขัดต่อข้อเท็จจริงอันเป็นสาระสำคัญหรือไม่ ไม่ว่าจะเกิดจากการทุจริต หรือ ข้อผิดพลาด และเสนอรายงานของผู้สอบบัญชี ซึ่งรวมความเห็นของข้าพเจ้าอยู่ด้วย ความเชื่อมั่นอย่างสมเหตุสมผล คือความเชื่อมั่นในระดับสูงแต่ไม่ได้เป็นการรับประกันว่าการปฏิบัติงานตรวจสอบตามมาตรฐานการสอบบัญชีและ ระเบียบกรมตรวจบัญชีสหกรณ์จะสามารถตรวจพบข้อมูลที่ขัดต่อข้อเท็จจริงอันเป็นสาระสำคัญที่มีอยู่ได้เสมอไป ข้อมูลที่ขัดต่อข้อเท็จจริงอาจเกิดจากการทุจริตหรือข้อผิดพลาด และถือว่ามีสาระสำคัญเมื่อคาดการณ์ได้อย่าง สมเหตุสมผลว่า รายการที่ขัดต่อข้อเท็จจริงแต่ละรายการหรือทุกรายการรวมกันจะมีผลต่อการตัดสินใจทางเศรษฐกิจ ของผู้ใช้งบการเงินจากการใช้งบการเงินเหล่านี้

ในการตรวจสอบของข้าพเจ้าตามมาตรฐานการสอบบัญชีและระเบียบกรมตรวจบัญชีสหกรณ์ ข้าพเจ้าได้ใช้ดุลพินิจและการสังเกตและสงสัยเยี่ยงผู้ประกอบวิชาชีพตลอดการตรวจสอบ การปฏิบัติงานของข้าพเจ้า รวมถึง

* ระบุและประเมินความเสี่ยงจากการแสดงข้อมูลที่ขัดต่อข้อเท็จจริงอันเป็นสาระสำคัญในงบการเงิน ไม่ว่าจะเกิดจากการทุจริตหรือข้อผิดพลาด ออกแบบและปฏิบัติงานตามวิธีการตรวจสอบ เพื่อตอบสนองต่อความเสี่ยง เหล่านั้น และได้หลักฐานการสอบบัญชีที่เพียงพอและเหมาะสมเพื่อเป็นเกณฑ์ในการแสดงความเห็นของข้าพเจ้า ความเสี่ยงที่ไม่พบข้อมูลที่ขัดต่อข้อเท็จจริงอันเป็นสาระสำคัญซึ่งเป็นผลมาจากการทุจริตจะสูงกว่าความเสี่ยงที่เกิด จากข้อผิดพลาด เนื่องจากการทุจริตอาจเกี่ยวกับการสมรู้ร่วมคิด การปลอมแปลงเอกสารหลักฐาน การตั้งใจละเว้น การแสดงข้อมูล การแสดงข้อมูลที่ไม่ตรงตามข้อเท็จจริงหรือการแทรกแซงการควบคุมภายใน

* ทำความเข้าใจในระบบการควบคุมภายในที่เกี่ยวข้องกับการตรวจสอบ เพื่อออกแบบวิธีการ ตรวจสอบที่เหมาะสมกับสถานการณ์ แต่ไม่ใช่เพื่อวัตถุประสงค์ในการแสดงความเห็นต่อความมีประสิทธิภาพของการ ควบคุมภายในของสหกรณ์

* ประเมินความเหมาะสมของนโยบายการบัญชีที่คณะกรรมการดำเนินการสหกรณ์ใช้และความ สมเหตุสมผลของประมาณการทางบัญชี และการเปิดเผยข้อมูลที่เกี่ยวข้องซึ่งจัดทำขึ้น โดยคณะกรรมการดำเนินการ สหกรณ์

* สรุปเกี่ยวกับความเหมาะสมของการใช้เกณฑ์การบัญชีสำหรับการดำเนินงานต่อเนื่อง ของ คณะกรรมการดำเนินการสหกรณ์ และจากหลักฐานการสอบบัญชีที่ได้รับว่า มีความไม่แน่นอนที่มีสาระสำคัญที่เกี่ยวกับเหตุการณ์หรือสถานการณ์ที่อาจเป็นเหตุให้เกิดข้อสงสัยอย่างมีนัยสำคัญต่อความสามารถของสหกรณ์ในการดำเนินงานต่อเนื่องหรือไม่ ถ้าข้าพเจ้าได้ข้อสรุปว่ามีความไม่แน่นอนที่มีสาระสำคัญ ข้าพเจ้าต้องให้ หรือถ้าการข้อสังเกตไว้ในรายงานของผู้สอบบัญชีของข้าพเจ้าถึงการเปิดเผยข้อมูลที่เกี่ยวข้องในงบการเงิน หรือถ้าการเปิดเผยดังกล่าวไม่เพียงพอ ความเห็นของข้าพเจ้าจะเปลี่ยนแปลงไป ข้อสรุปของข้าพเจ้าขึ้นอยู่กับหลักฐานการสอบบัญชีที่ได้รับจนถึงวันที่ในรายงานของผู้สอบบัญชีของข้าพเจ้า อย่างไรก็ตาม เหตุการณ์หรือสถานการณ์ในอนาคตอาจเป็นเหตุให้สหกรณ์ต้องหยุดการดำเนินงานต่อเนื่อง

* ประเมินการนำเสนอโครงสร้างและเนื้อหาของงบการเงินโดยรวม รวมถึงการเปิดเผยข้อมูลที่เกี่ยวข้อง ตลอดจนประเมินว่างบการเงินแสดงรายการและเหตุการณ์ที่เกิดขึ้นโดยถูกต้องตามที่ควรหรือไม่

ข้าพเจ้าได้สื่อสารกับคณะกรรมการดำเนินการสหกรณ์เกี่ยวกับขอบเขตและช่วงเวลาของการตรวจสอบที่ได้วางแผนไว้ ประเด็นที่มีนัยสำคัญที่พบจากการตรวจสอบ รวมถึงข้อบกพร่องที่มีนัยสำคัญในระบบการควบคุมภายในซึ่งข้าพเจ้าได้พบในระหว่างการตรวจสอบของข้าพเจ้า

จากเรื่องทั้งหลายที่สื่อสารกับคณะกรรมการดำเนินการสหกรณ์ ข้าพเจ้าได้พิจารณาเรื่องต่างๆ ที่มีนัยสำคัญที่สุดในการตรวจสอบงบการเงินในงวดปัจจุบันและกำหนดเป็นเรื่องสำคัญในการตรวจสอบ ข้าพเจ้าได้อธิบายเรื่องเหล่านี้ไว้ในรายงานของผู้สอบบัญชี เว้นแต่กฎหมายหรือข้อบังคับห้ามไม่ให้เปิดเผยเรื่องดังกล่าวต่อสาธารณะหรือในสถานการณ์ที่ยากที่จะเกิดขึ้น ข้าพเจ้าพิจารณาว่าไม่ควรสื่อสารเรื่องดังกล่าวในรายงานของข้าพเจ้า เพราะการกระทำดังกล่าวสามารถคาดการณ์ได้อย่างสมเหตุสมผลว่าจะมีผลกระทบในทางลบมากกว่าผลประโยชน์ที่ผู้มีส่วนได้เสียสาธารณะจะได้จากการสื่อสารดังกล่าว



(นายวิทย์ วัฒนศักดิ์)

ผู้สอบบัญชีสหกรณ์

ห้างหุ้นส่วนสามัญวิทย์ และบุตร
 645 หมู่บ้านโชคชัยปัญญทรัพย์
 ซอยลาดพร้าว 80 แขวงวังทองหลาง
 เขตวังทองหลาง กรุงเทพมหานคร 10310
 มือถือ 089 846 4051
 วันที่ 22 มกราคม 2566

สหกรณ์ออมทรัพย์กรมการแพทย์ จำกัด

งบแสดงฐานะการเงิน

ณ วันที่ 31 ธันวาคม 2565

		ปี 2565	ปี 2564
	หมายเหตุ	บาท	บาท
สินทรัพย์			
สินทรัพย์หมุนเวียน			
เงินสดและเงินฝากธนาคาร	2	26,955,030.00	38,641,287.95
เงินฝากสหกรณ์อื่น	3	710,000,000.00	540,000,000.00
เงินลงทุนระยะสั้น	4	40,000,000.00	130,000,000.00
เงินให้กู้ยืมระยะสั้น	5	228,930,751.00	233,985,095.00
ลูกหนี้ตั๋วแทนหักเงินส่ง		0.00	97,936.00
ดอกเบี้ยเงินให้กู้ค้างรับ	6	271,455.00	219,311.00
สินทรัพย์หมุนเวียนอื่น	7	2,207,117.40	453,921.05
รวมสินทรัพย์หมุนเวียน		1,008,364,353.40	943,397,551.00
สินทรัพย์ไม่หมุนเวียน			
เงินลงทุนระยะยาว	4	267,000,000.00	197,000,000.00
เงินให้กู้ยืมระยะยาว	5	1,811,929,884.00	1,831,731,193.00
อุปกรณ์และเครื่องใช้สำนักงาน-สุทธิ	8	1,506,129.75	305,953.46
ซอฟต์แวร์ระหว่างพัฒนา		3,100,000.00	3,100,000.00
รวมสินทรัพย์ไม่หมุนเวียน		2,083,536,013.75	2,032,137,146.46
รวมสินทรัพย์		3,091,900,367.15	2,975,534,697.46
หนี้สินและทุนของสหกรณ์			
หนี้สินหมุนเวียน			
เงินรับฝาก	9	640,255,984.36	603,011,190.01
หนี้สินหมุนเวียนอื่น	10	8,469,876.86	8,217,693.67
รวมหนี้สินหมุนเวียน		648,725,861.22	611,228,883.68
หนี้สินไม่หมุนเวียน			
สำรองบำเหน็จเจ้าหน้าที่		8,687,880.01	6,897,561.40
รวมหนี้สินไม่หมุนเวียน		8,687,880.01	6,897,561.40
รวมหนี้สิน		657,413,741.23	618,126,445.08

หมายเหตุ	ปี 2565	ปี 2564
	บาท	บาท
ทุนของสหกรณ์		
ทุนเรือนหุ้น (มูลค่าหุ้นละ 10.00 บาท)	2,126,161,320.00	2,060,620,490.00
ทุนสำรอง	178,765,263.02	166,405,093.14
ทุนสะสมตามข้อบังคับ ระเบียบและอื่นๆ	7,246,828.38	7,052,370.63
กำไรสุทธิประจำปี	122,313,214.52	123,330,298.61
รวมทุนของสหกรณ์	2,434,486,625.92	2,357,408,252.38
รวมหนี้สินและทุนของสหกรณ์	3,091,900,367.15	2,975,534,697.46

หมายเหตุประกอบงบการเงินเป็นส่วนหนึ่งของงบการเงินนี้

ลงชื่อ



(นายแพทย์เสรี จูจินดา)

ประธานกรรมการ

ลงชื่อ

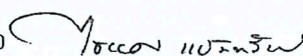

(นายไชยศ แยมทรัพย์)

กรรมการและเลขานุการ

วันที่ 17 มกราคม 2566

สหกรณ์ออมทรัพย์กรมการแพทย์ จำกัด

งบกำไรขาดทุน

สำหรับปี สิ้นสุดวันที่ 31 ธันวาคม 2565

	ปี 2565		ปี 2564	
	บาท	%	บาท	%
รายได้ดอกเบี้ยและผลตอบแทนจากการลงทุน				
ดอกเบี้ยรับเงินให้กู้	128,564,195.00	84.21	133,408,331.00	87.84
ดอกเบี้ยรับ-ลูกหนี้รอการชำระ	75,649.00	0.05	2,644.00	0.00
ดอกเบี้ยรับ-ลูกหนี้ระหว่างดำเนินคดี	13,361.00	0.01	4,073.00	0.00
ดอกเบี้ยรับ-ลูกหนี้ตามคำพิพากษา	648,232.00	0.42	546,397.00	0.36
ดอกเบี้ยรับเงินฝาก	12,760,862.78	8.36	3,831,942.70	2.52
ผลตอบแทนจากเงินลงทุน	10,604,245.08	6.95	14,086,741.09	9.28
รวมรายได้ดอกเบี้ยและผลตอบแทนจากเงินลงทุน	152,666,544.86	100.00	151,880,128.79	100.00
ค่าใช้จ่ายดอกเบี้ยและเงินลงทุน				
ดอกเบี้ยจ่ายเงินรับฝาก	13,718,436.98	8.99	13,112,141.15	8.63
รวมค่าใช้จ่ายดอกเบี้ยและเงินลงทุน	13,718,436.98	8.99	13,112,141.15	8.63
รายได้ดอกเบี้ยและผลตอบแทนจากเงินลงทุนสุทธิ	138,948,107.88	91.01	138,767,987.64	91.37
บวก รายได้อื่น				
ค่าธรรมเนียมแรกเข้า	8,920.00	0.00	9,960.00	0.01
ดอกเบี้ยรับ-เงินรอเรียกคืนค่าพัฒนาโปรแกรมฯ	0.00	0.00	675.00	0.00
รายได้อื่น	20,988.25	0.01	127.76	0.00
รวมรายได้ที่มีโชดดอกเบี้ย	29,908.25	0.01	10,762.76	0.01
หัก ค่าใช้จ่ายในการดำเนินงาน				
ค่าใช้จ่ายเกี่ยวกับเจ้าหน้าที่				
เงินเดือน	4,577,400.00	3.00	4,346,017.32	2.87
ค่าเบี้ยเลี้ยงพาหนะ-เจ้าหน้าที่	7,250.00	0.01	15,600.00	0.01
บำเหน็จเจ้าหน้าที่	1,790,318.61	1.17	849,558.40	0.56
ค่าครองชีพเจ้าหน้าที่สหกรณ์	144,000.00	0.09	96,000.00	0.06
ค่าล่วงเวลา	640,193.91	0.42	465,040.61	0.31
ค่าสวัสดิการเจ้าหน้าที่	302,480.00	0.20	280,407.00	0.18

	ปี 2565		ปี 2564	
	บาท	%	บาท	%
ค่าใช้จ่ายเกี่ยวกับเจ้าหน้าที่ (ต่อ)				
ค่าใช้จ่ายสมทบกองทุนเงินทดแทน	2,400.00	0.00	1,800.00	0.00
ค่าใช้จ่ายสมทบประกันสังคม	70,362.00	0.05	68,798.00	0.04
รวม	7,534,404.52	4.94	6,123,221.33	4.03
ค่าใช้จ่ายเกี่ยวกับที่ดิน อาคารและอุปกรณ์				
ค่าเสื่อมราคา	142,046.71	0.09	237,658.51	0.16
ค่าตัดจ่ายสิทธิในการใช้ซอฟต์แวร์	0.00	0.00	201,016.66	0.13
ค่าบำรุงรักษาโปรแกรมคอมพิวเตอร์	16,050.00	0.01	16,050.00	0.01
ค่าซ่อมแซมบำรุงรักษาสินทรัพย์	17,399.00	0.01	15,900.00	0.01
ค่าทำความสะอาดสำนักงาน	122,272.00	0.08	115,094.00	0.08
รวม	297,767.71	0.19	585,719.17	0.39
ค่าใช้จ่ายดำเนินงานอื่น				
ค่าเบี้ยประชุม	671,400.00	0.44	767,800.00	0.51
ค่ารับรอง	43,750.00	0.03	40,550.00	0.03
ค่าเบี้ยเลี้ยงพาหนะ-กรรมการ	5,000.00	0.00	13,000.00	0.01
ค่าใช้จ่ายในการอบรมและสัมมนา	480,980.00	0.32	0.00	0.00
ค่าเครื่องเขียนแบบพิมพ์	144,957.00	0.10	99,224.44	0.06
ค่าวัสดุสำนักงาน	33,396.80	0.02	21,671.54	0.01
ค่าใช้จ่ายประชุมใหญ่	4,475,932.50	2.93	4,238,022.00	2.79
ค่าตอบแทน	474,920.00	0.31	414,860.00	0.27
ค่าตรวจสอบกิจการ	54,000.00	0.03	54,000.00	0.04
ค่าใช้จ่ายในการดำเนินคดี	311,177.00	0.20	99,692.00	0.07
ค่าธรรมเนียมการสอบบัญชี	110,000.00	0.07	110,000.00	0.07
ค่าธรรมเนียมธนาคาร	21,940.00	0.00	22,041.00	0.01
ค่าใช้จ่ายประชาสัมพันธ์	10,490.00	0.01	55,000.00	0.04
ค่าใช้จ่ายในการสื่อสาร	141,902.47	0.09	99,657.22	0.07
ค่าถ่ายเอกสาร	104,298.56	0.07	127,408.09	0.08
ค่าบำรุงสวัสดิการกรมการแพทย์	300,000.00	0.20	180,000.00	0.12
หนี้สงสัยจะสูญ-ลูกหนี้รอการชำระ	569,322.00	0.37	493,124.00	0.32

	ปี 2565		ปี 2564	
	บาท	%	บาท	%
ค่าใช้จ่ายดำเนินงานอื่น (ต่อ)				
หนี้สงสัยจะสูญ-ลูกหนี้ระหว่างดำเนินคดี	(1,259,146.00)	(0.82)	1,469,549.00	0.97
หนี้สงสัยจะสูญ-ลูกหนี้ตามคำพิพากษา	1,469,549.00	0.96	(53,457.00)	(0.03)
หนี้สงสัยจะสูญ-คบบ.ลูกหนี้รอการชำระค่างรับ	69,750.00	0.05	777.00	0.00
หนี้สงสัยจะสูญ-คบบ.ลูกหนี้ระหว่างดำเนินคดีค่างรับ	9,288.00	0.01	4,073.00	0.00
หนี้สงสัยจะสูญ-คบบ.ลูกหนี้ตามคำพิพากษาค่างรับ	510,347.00	0.33	423,854.00	0.28
ค่าใช้จ่ายอื่น	79,375.05	0.05	58,665.00	0.04
รวม	8,832,629.38	5.77	8,739,511.29	5.76
รวมค่าใช้จ่ายในการดำเนินงาน	16,664,801.61	10.90	15,448,451.79	10.18
กำไรสุทธิ	122,313,214.52	80.12	123,330,298.61	81.20

สหกรณ์ออมทรัพย์กรมการแพทย์ จำกัด
งบกระแสเงินสด
สำหรับปี สิ้นสุดวันที่ 31 ธันวาคม 2565

	ปี 2565	ปี 2564
	บาท	บาท
กระแสเงินสดจากกิจกรรมดำเนินงาน		
กำไร (ขาดทุน) สุทธิ	122,313,214.52	123,330,298.61
รายการปรับปรุงเพื่อกระทบยอดกำไร (ขาดทุน) สุทธิเป็นเงินสดสุทธิจากกิจกรรมดำเนินงาน		
ค่าเสื่อมราคาอุปกรณ์และเครื่องใช้สำนักงาน	142,046.71	237,658.51
หนี้สงสัยจะสูญ-ลูกหนี้รอการชำระ	569,322.00	493,124.00
หนี้สงสัยจะสูญ-ลูกหนี้ระหว่างดำเนินคดี	(1,259,146.00)	1,469,549.00
หนี้สงสัยจะสูญ-ลูกหนี้ตามคำพิพากษา	1,469,549.00	(53,457.00)
หนี้สงสัยจะสูญ-ดอกเบี้ยค้างรับลูกหนี้รอการชำระ	69,750.00	777.00
หนี้สงสัยจะสูญ-ดอกเบี้ยค้างรับลูกหนี้ระหว่างดำเนินคดี	9,288.00	4,073.00
หนี้สงสัยจะสูญ-ดอกเบี้ยค้างรับลูกหนี้ตามคำพิพากษา	510,347.00	423,854.00
ค่าตัดจ่ายสิทธิในการใช้ซอฟต์แวร์	0.00	576,016.66
เงินเพื่อพัฒนาโปรแกรมคอมพิวเตอร์ค้างจ่าย	0.00	2,480,000.00
สำรองบำเหน็จเจ้าหน้าที่	1,790,318.61	849,558.40
ค่าใช้จ่ายค้างจ่าย	503,321.85	482,246.97
ดอกเบี้ยเงินให้กู้ค้างรับ	(271,455.00)	(219,311.00)
ดอกเบี้ยเงินให้กู้ค้างรับ-ลูกหนี้รอการชำระ	(69,968.00)	(777.00)
ดอกเบี้ยเงินให้กู้ค้างรับ-ลูกหนี้ระหว่างดำเนินคดี	(13,361.00)	(4,073.00)
ดอกเบี้ยเงินให้กู้ค้างรับ-ลูกหนี้ตามคำพิพากษา	(648,352.00)	(470,729.00)
ดอกเบี้ยค้างรับ-ตัวสัญญาใช้เงิน	(6,164.39)	(90,821.92)
ดอกเบี้ยเงินฝากสหกรณ์อื่นค้างรับ	(10,958.90)	(111,506.85)
ดอกเบี้ยเงินฝากชุมนุมสหกรณ์ค้างรับ	(2,073,945.21)	(139,273.98)
ค่าใช้จ่ายจ่ายล่วงหน้า	2,400.00	(2,400.00)
ค่าวัสดุสำนักงานและเครื่องเขียนแบบพิมพ์ใช้ไป	178,353.80	120,895.98
ดอกเบี้ยเงินรับฝากประจำค้างจ่าย	1,462,417.28	4,570,296.89
กำไรจากการดำเนินงานก่อนการเปลี่ยนแปลง	124,666,978.27	133,945,999.27
ในสินทรัพย์และหนี้สินดำเนินงาน		
สินทรัพย์ดำเนินงาน		
เงินสดจ่ายลูกหนี้ตัวแทนหักเงินส่ง	0.00	(97,936.00)
เงินสดรับลูกหนี้ตัวแทนหักเงินส่ง	97,936.00	0.00
เงินสดจ่ายลูกหนี้เงินกู้ฉุกเฉิน	(230,613,310.00)	(220,703,255.00)

	ปี 2565	ปี 2564
	บาท	บาท
สินทรัพย์ดำเนินงาน (ต่อ)		
เงินสดรับลูกหนี้เงินกู้ฉุกเฉิน	227,847,522.00	227,998,495.00
เงินสดจ่ายลูกหนี้เงินกู้ฌาปนกิจ	(8,388,095.00)	(7,735,629.00)
เงินสดรับลูกหนี้เงินกู้ฌาปนกิจ	8,388,095.00	7,735,629.00
เงินสดจ่ายลูกหนี้เงินกู้สามัญ	(1,200,958,919.00)	(968,776,645.00)
เงินสดรับลูกหนี้เงินกู้สามัญ	1,229,004,561.00	1,071,750,885.00
เงินสดจ่ายลูกหนี้รอกการชำระ	(1,520,398.00)	0.00
เงินสดรับลูกหนี้รอกการชำระ	526,875.00	215,319.00
เงินสดจ่ายลูกหนี้ระหว่างดำเนินคดี	(210,403.00)	0.00
เงินสดรับลูกหนี้ระหว่างดำเนินคดี	1,469,549.00	0.00
เงินสดจ่ายลูกหนี้ตามคำพิพากษา	(1,469,549.00)	0.00
เงินสดรับลูกหนี้ตามคำพิพากษา	0.00	53,457.00
เงินสดจ่ายเงินยืมโดยตรง	(4,331,170.00)	(3,820,500.00)
เงินสดรับเงินยืมโดยตรง	4,331,170.00	3,820,500.00
เงินสดรับเงินรอกเรียกคืน-ค่าพัฒนาโปรแกรมคอมพิวเตอร์	0.00	97,868.00
เงินสดรับดอกเบี้ยเงินให้กู้ค้างรับ	219,311.00	200,617.00
เงินสดรับดอกเบี้ยเงินให้กู้ค้างรับ-ลูกหนี้รอกการชำระ	218.00	0.00
เงินสดรับดอกเบี้ยเงินให้กู้ค้างรับ-ลูกหนี้ระหว่างดำเนินคดี	4,073.00	0.00
เงินสดรับดอกเบี้ยเงินให้กู้ค้างรับ-ลูกหนี้ตามคำพิพากษา	138,005.00	46,875.00
เงินสดรับดอกเบี้ยเงินฝากสหกรณ์อื่นค้างรับ	111,506.85	0.00
เงินสดรับดอกเบี้ยเงินฝากชุมนุมสหกรณ์ค้างรับ	139,273.98	0.00
เงินสดรับดอกเบี้ยตั๋วสัญญาใช้เงินค้างรับ	90,821.92	3,327,945.19
เงินสดจ่ายซื้อวัสดุสำนักงานและเครื่องเขียนแบบพิมพ์	(184,484.40)	(131,437.83)
หนี้สินดำเนินงาน		
เงินสดรับเงินรอกการตรวจสอบ	0.00	112,823.25
เงินสดจ่ายเงินรอกการตรวจสอบ	(28,134.25)	0.00
เงินสดรับเงินรอกจ่ายคืน	26,025,072.00	16,674,072.00
เงินสดจ่ายเงินรอกจ่ายคืน	(25,978,490.00)	(17,138,747.00)
เงินสดรับภาษีเงินได้หัก ณ ที่จ่าย	1,316,926.26	1,309,807.75
เงินสดจ่ายภาษีเงินได้หัก ณ ที่จ่าย	(1,305,317.59)	(1,308,778.08)
เงินสดรับเงินประกันสังคมรอนำส่ง	140,724.00	129,330.00
เงินสดจ่ายเงินประกันสังคมรอนำส่ง	(147,308.00)	(129,150.00)
เงินสดรับเงินประกันของประกวตราคา	0.00	165,000.00
เงินสดจ่ายเงินประกันของประกวตราคา	0.00	(165,000.00)
เงินสดรับเงินประกันสัญญาจัดซื้อจัดจ้าง	66,340.00	155,000.00

	ปี 2565 บาท	ปี 2564 บาท
หนี้สินดำเนินงาน (ต่อ)		
เงินสดรับเงินฌาปนกิจสงเคราะห์เจ้าหน้าที่รอนำส่ง	45,573.00	38,643.00
เงินสดจ่ายเงินฌาปนกิจสงเคราะห์เจ้าหน้าที่รอนำส่ง	(45,573.00)	(38,643.00)
เงินสดจ่ายดอกเบี้ยเงินรับฝากประจำค้างจ่าย	(1,321,121.39)	(4,853,799.33)
เงินสดจ่ายเพื่อพัฒนาโปรแกรมคอมพิวเตอร์ค้างจ่าย	0.00	(375,000.00)
เงินสดจ่ายค่าใช้จ่ายค้างจ่าย	(482,246.97)	(588,047.42)
เงินสดสุทธิได้มาจาก (ใช้ไปใน) กิจกรรมดำเนินงาน	147,646,011.68	241,915,697.80
กระแสเงินสดจากกิจกรรมลงทุน		
เงินสดจ่ายตัวเงินรับ	(1,055,000,000.00)	(3,825,000,000.00)
เงินสดรับตัวเงินรับ	1,145,000,000.00	4,100,000,000.00
เงินสดจ่ายซื้อหุ้นชุมนุมสหกรณ์ออมทรัพย์สาธารณสุขไทย	(70,000,000.00)	(20,000,000.00)
เงินสดจ่ายเพื่อพัฒนาโปรแกรมคอมพิวเตอร์	0.00	(3,100,000.00)
เงินสดจ่ายซื้ออุปกรณ์และเครื่องใช้สำนักงาน	(1,342,223.00)	(70,580.00)
เงินสดสุทธิได้มาจาก (ใช้ไปใน) กิจกรรมลงทุน	18,657,777.00	251,829,420.00
กระแสเงินสดจากกิจกรรมจัดหาเงิน		
เงินสดรับเงินรับฝากออมทรัพย์	0.00	18,868,179.24
เงินสดจ่ายเงินรับฝากออมทรัพย์	0.00	(19,489,685.68)
เงินสดรับเงินรับฝากออมทรัพย์พิเศษ	44,622,616.40	43,614,750.83
เงินสดจ่ายเงินรับฝากออมทรัพย์พิเศษ	(25,377,757.03)	(38,300,373.89)
เงินสดรับเงินรับฝากประจำ	50,122,846.07	47,442,907.22
เงินสดจ่ายเงินรับฝากประจำ	(32,122,911.09)	(26,278,045.54)
เงินสดรับจากทุนเรือนหุ้น	95,267,500.00	126,504,820.00
เงินสดจ่ายคืนทุนเรือนหุ้น	(29,726,670.00)	(25,785,320.00)
เงินสดจ่ายค่าบำรุงสันนิบาตสหกรณ์	(30,000.00)	(30,000.00)
เงินสดจ่ายเงินปันผล	(93,587,757.00)	(96,361,520.00)
เงินสดจ่ายเงินเฉลี่ยคืน	(13,170,766.00)	(16,576,516.00)
เงินสดจ่ายเงินโบนัส	(1,971,605.73)	(2,218,120.00)
เงินสดจ่ายทุนสาธารณประโยชน์	(1,525,000.00)	(1,500,000.00)
เงินสดจ่ายทุนเพื่อการศึกษาอบรมทางสหกรณ์	(34,542.25)	0.00
เงินสดจ่ายเงินทุนสวัสดิการหรือการสงเคราะห์แก่สมาชิกฯ	(456,000.00)	(468,000.00)
เงินสดสุทธิได้มาจาก (ใช้ไปใน) กิจกรรมจัดหาเงิน	(7,990,046.63)	9,423,076.18
เงินสดสุทธิ เพิ่มขึ้น (ลดลง)	158,313,742.05	503,168,193.98
เงินสด ณ วันต้นปี	578,641,287.95	75,473,093.97
เงินสด ณ วันสิ้นปี	736,955,030.00	578,641,287.95

สหกรณ์ออมทรัพย์กรรมการแพทย์ จำกัด
หมายเหตุประกอบงบการเงิน
สำหรับปี สิ้นสุดวันที่ 31 ธันวาคม 2565

1. สรุปนโยบายการบัญชีที่สำคัญ

- สหกรณ์บันทึกบัญชีโดยใช้เกณฑ์คงค้าง
- สหกรณ์ตั้งค่าเผื่อนหนี้สงสัยจะสูญตามหลักเกณฑ์ที่กำหนดไว้ในระเบียบนายทะเบียนสหกรณ์ว่าด้วยการจัดชั้นคุณภาพลูกหนี้ เงินกู้และการเผื่อนหนี้สงสัยจะสูญ พ.ศ. 2544
- สหกรณ์ตีราคาวัสดุคงเหลือ / ของใช้สิ้นเปลืองตามราคาทุน
- ค่าเสื่อมราคาอุปกรณ์สำนักงาน คำนวณโดยวิธีเส้นตรงในอัตราที่กำหนดไว้ในระเบียบนายทะเบียนสหกรณ์ว่าด้วยการบัญชีของสหกรณ์และกลุ่มเกษตรกร พ.ศ. 2563
- สิทธิในการใช้ซอฟต์แวร์ต่างๆ ตัดจ่ายตามระยะเวลาของอายุการใช้งาน
- ค่าซ่อมบำรุง ค่าซ่อมแซม สำหรับสินทรัพย์รายการย่อยๆ ถือเป็นค่าใช้จ่ายหักจากรายได้
- เงินลงทุนระยะยาวที่เป็นเงินลงทุนในหลักทรัพย์ที่ไม่อยู่ในความต้องการของตลาดแสดงด้วยราคาทุน
- สหกรณ์ได้ปรับรายการหมายเหตุประกอบงบการเงินที่เกี่ยวกับลูกหนี้ให้เป็นไปตามระเบียบนายทะเบียนสหกรณ์ ว่าด้วยการบัญชีของสหกรณ์และกลุ่มเกษตรกร พ.ศ. 2563
- เงินสดในงบกระแสเงินสด หมายถึงเงินสดในมือ เงินฝากธนาคารทุกประเภท และเงินฝากสหกรณ์อื่น

2. เงินสดและเงินฝากธนาคาร ประกอบด้วย

	ปี 2565	ปี 2564
	(บาท)	(บาท)
เงินสด	2,000.00	2,000.00
เงินฝากธนาคาร		
ออมทรัพย์	26,951,030.00	38,637,287.95
กระแสรายวัน	2,000.00	2,000.00
รวม	26,955,030.00	38,641,287.95

3. เงินฝากสหกรณ์อื่น ประกอบด้วย

	ปี 2565	ปี 2564
	(บาท)	(บาท)
ชุมนุมสหกรณ์ออมทรัพย์แห่งประเทศไทย จำกัด	370,000,000.00	80,000,000.00
ชุมนุมสหกรณ์ออมทรัพย์สาธารณสุขไทย จำกัด	190,000,000.00	260,000,000.00
สหกรณ์ข้าราชการสหกรณ์ จำกัด	0.00	100,000,000.00
สหกรณ์ออมทรัพย์โรงพยาบาลเลิดสิน จำกัด	100,000,000.00	100,000,000.00
สหกรณ์ออมทรัพย์โรงพยาบาลประสาท จำกัด	50,000,000.00	0.00
รวม	710,000,000.00	540,000,000.00

เงินฝากสหกรณ์อื่นข้างต้น แยกเป็น เงินฝากประจำ 6 เดือน จำนวนเงิน 50,000,000 บาท อัตราดอกเบี้ย 2.50%, ประจำ 10 เดือน จำนวนเงิน 80,000,000 บาท อัตราดอกเบี้ย 2.40%, ประจำ 12 เดือน จำนวนเงิน 100,000,000 บาท อัตราดอกเบี้ย 2.00%, ประจำ 24 เดือน จำนวนเงิน 180,000,000 บาท อัตราดอกเบี้ย 2.00%-2.50%, ประจำ 36 เดือน จำนวนเงิน 180,000,000 บาท อัตราดอกเบี้ย 2.40%-3.50%, ประจำ 40 เดือน จำนวนเงิน 20,000,000 บาท อัตราดอกเบี้ย 3.00% และ ประจำ 50 เดือน จำนวนเงิน 100,000,000 บาท อัตราดอกเบี้ย 3.25%

4. เงินลงทุน ประกอบด้วย

	ปี 2565	ปี 2564
	(บาท)	(บาท)
<u>เงินลงทุนระยะสั้น</u>	<u>ราคาทุน</u>	<u>ราคาทุน</u>
<u>เงินลงทุนที่ไม่อยู่ในความต้องการของตลาด</u>		
ตั๋วสัญญาใช้เงินสหกรณ์ออมทรัพย์กรมการแพทย์ จำกัด	40,000,000.00	130,000,000.00
รวมเงินลงทุนระยะสั้น	<u>40,000,000.00</u>	<u>130,000,000.00</u>
<u>เงินลงทุนระยะยาว</u>		
<u>เงินลงทุนที่ไม่อยู่ในความต้องการของตลาด</u>		
หุ้นชุมนุมสหกรณ์ออมทรัพย์แห่งประเทศไทย จำกัด	177,000,000.00	177,000,000.00
หุ้นชุมนุมสหกรณ์ออมทรัพย์สาธารณสุขไทย จำกัด	90,000,000.00	20,000,000.00
รวมเงินลงทุนระยะยาว	<u>267,000,000.00</u>	<u>197,000,000.00</u>

ตั๋วสัญญาใช้เงิน เลขที่ ST000500 และ ST000501 รวมเป็นเงิน 40,000,000.00 บาท อัตราดอกเบี้ย 1.25% ต่อปี ครบกำหนดวันที่ 10 ม.ค. 2566

5. เงินให้กู้ยืม ประกอบด้วย

	ปี 2565		ปี 2564	
	(บาท)		(บาท)	
	ระยะสั้น	ระยะยาว	ระยะสั้น	ระยะยาว
<u>เงินให้กู้ยืม-ปกติ</u>				
ลูกหนี้เงินกู้ฉุกเฉิน	61,516,304.00	0.00	58,750,516.00	0.00
ลูกหนี้เงินกู้สามัญ	166,990,246.00	1,811,929,884.00	175,234,579.00	1,831,731,193.00
รวมเงินให้กู้ยืม-ปกติ	<u>228,506,550.00</u>	<u>1,811,929,884.00</u>	<u>233,985,095.00</u>	<u>1,831,731,193.00</u>
<u>ลูกหนี้อื่นอันมีมูลหนี้ที่เกิดจากการให้เงินกู้</u>				
ลูกหนี้ระหว่างดำเนินคดี	210,403.00	0.00	1,469,549.00	0.00
หัก ค่าเผื่อหนี้สงสัยจะสูญ	<u>(210,403.00)</u>	<u>0.00</u>	<u>(1,469,549.00)</u>	<u>0.00</u>
ลูกหนี้ระหว่างดำเนินคดี-สุทธิ	<u>0.00</u>	<u>0.00</u>	<u>0.00</u>	<u>0.00</u>
ลูกหนี้ตามคำพิพากษา	10,420,735.00	0.00	8,951,186.00	0.00
หัก ค่าเผื่อหนี้สงสัยจะสูญ	<u>(10,420,735.00)</u>	<u>0.00</u>	<u>(8,951,186.00)</u>	<u>0.00</u>
ลูกหนี้ตามคำพิพากษา-สุทธิ	<u>0.00</u>	<u>0.00</u>	<u>0.00</u>	<u>0.00</u>
ลูกหนี้รอการชำระ	1,529,203.00	0.00	535,680.00	0.00
หัก ค่าเผื่อหนี้สงสัยจะสูญ	<u>(1,105,002.00)</u>	<u>0.00</u>	<u>(535,680.00)</u>	<u>0.00</u>
ลูกหนี้รอการชำระ-สุทธิ	<u>424,201.00</u>	<u>0.00</u>	<u>0.00</u>	<u>0.00</u>
รวมเงินให้กู้และลูกหนี้อื่นทั้งสิ้น	<u>240,666,891.00</u>	<u>1,811,929,884.00</u>	<u>244,941,510.00</u>	<u>1,831,731,193.00</u>
หัก ค่าเผื่อหนี้สงสัยจะสูญทั้งสิ้น	<u>(11,736,140.00)</u>	<u>0.00</u>	<u>(10,956,415.00)</u>	<u>0.00</u>
รวมเงินให้กู้ทั้งสิ้น-สุทธิ	<u>228,930,751.00</u>	<u>1,811,929,884.00</u>	<u>233,985,095.00</u>	<u>1,831,731,193.00</u>

ลูกหนี้รอการชำระ หมายถึงลูกหนี้อยู่ระหว่างดำเนินการเรียกชำระ จำนวน 4 ราย

ลูกหนี้ระหว่างดำเนินคดี หมายถึงลูกหนี้ที่สหกรณ์ยื่นฟ้องต่อศาลและศาลได้มีคำสั่งซึ่งศาลประทับรับฟ้องแล้ว จำนวน 1 ราย

ลูกหนี้ตามคำพิพากษา หมายถึงลูกหนี้ที่สหกรณ์ได้ดำเนินคดี และศาลได้มีคำพิพากษาให้ชดใช้เงินแก่สหกรณ์แล้ว จำนวน 13 ราย

6. ดอกเบี้ยเงินให้กู้ยืม-สุทธิ ประกอบด้วย

	ปี 2565 (บาท)	ปี 2564 (บาท)
ดอกเบี้ยเงินให้สมาชิกกู้ยืม ค้างรับ	271,455.00	219,311.00
ดอกเบี้ยลูกหนี้รอการชำระ ค้างรับ	73,951.00	4,201.00
ดอกเบี้ยลูกหนี้ระหว่างดำเนินคดี ค้างรับ	13,361.00	4,073.00
ดอกเบี้ยลูกหนี้ตามคำพิพากษา ค้างรับ	2,452,601.00	1,942,254.00
รวม	2,811,368.00	2,169,839.00
หัก ค่าเผื่อนี้สงสัยจะสูญดอกเบี้ยลูกหนี้รอการชำระ ค้างรับ	(73,951.00)	(4,201.00)
ค่าเผื่อนี้สงสัยจะสูญดอกเบี้ยลูกหนี้ระหว่างดำเนินคดี ค้างรับ	(13,361.00)	(4,073.00)
ค่าเผื่อนี้สงสัยจะสูญดอกเบี้ยลูกหนี้ตามคำพิพากษา ค้างรับ	(2,452,601.00)	(1,942,254.00)
รวมดอกเบี้ยเงินให้กู้ยืม-สุทธิ	271,455.00	219,311.00

7. สินทรัพย์หมุนเวียนอื่น ประกอบด้วย

	ปี 2565 (บาท)	ปี 2564 (บาท)
เงินทดรองดำเนินคดี	9,000.00	9,000.00
เครื่องเขียนแบบพิมพ์	97,335.00	84,361.40
วัสดุสำนักงาน	9,713.90	16,556.90
เงินรอเรียกคืนค่าพัฒนาโปรแกรมคอมพิวเตอร์	0.00	0.00
ดอกเบี้ยตั๋วสัญญาใช้เงิน ค้างรับ	6,164.39	90,821.92
ดอกเบี้ยเงินฝากสหกรณ์อื่น ค้างรับ	10,958.90	111,506.85
ดอกเบี้ยเงินฝากชุมชนสหกรณ์ฯ ค้างรับ	2,073,945.21	139,273.98
ค่าใช้จ่ายจ่ายล่วงหน้า	0.00	2,400.00
รวมสินทรัพย์หมุนเวียนอื่น	2,207,117.40	453,921.05

8. อุปกรณ์และเครื่องใช้สำนักงาน-สุทธิ ประกอบด้วย

	ปี 2565 (บาท)	ปี 2564 (บาท)
อุปกรณ์และเครื่องใช้สำนักงาน	3,747,621.68	2,405,398.68
หัก ค่าเสื่อมราคาสะสม	(2,241,491.93)	(2,099,445.22)
อุปกรณ์และเครื่องใช้สำนักงาน-สุทธิ	1,506,129.75	305,953.46

9. เงินรับฝาก ประกอบด้วย

	ปี 2565 (บาท)	ปี 2564 (บาท)
เงินรับฝาก-สมาชิก		
เงินรับฝากออมทรัพย์พิเศษ	305,596,215.82	286,351,356.45
เงินรับฝากประจำ 6 เดือน	55,381,933.66	44,330,243.66
เงินรับฝากประจำ 12 เดือน	279,277,834.88	272,329,589.90
รวม	640,255,984.36	603,011,190.01

เงินรับฝากจากสมาชิก เงินรับฝากออมทรัพย์พิเศษ อัตราดอกเบี้ย 1.75% ต่อปี เงินรับฝากประจำ อัตราดอกเบี้ย 2.25%-2.75% ต่อปี

10. หนี้สินหมุนเวียนอื่น ประกอบด้วย

	ปี 2565	ปี 2564
	(บาท)	(บาท)
ค่าใช้จ่ายค้างจ่าย	556,821.85	535,746.97
เงินรอจ่ายคืน	46,582.00	0.00
เงินรอการตรวจสอบ	361,984.10	390,118.35
เงินประกันสังคมรอนำส่ง	10,052.00	16,636.00
ภาษีหัก ณ ที่จ่าย	81,504.13	69,895.46
เงินเพื่อพัฒนาโปรแกรมคอมพิวเตอร์ค้างจ่าย	2,480,000.00	2,480,000.00
เงินประกันสัญญาจัดซื้อจัดจ้าง	221,340.00	155,000.00
ดอกเบี้ยเงินรับฝากประจำค้างจ่าย	4,711,592.78	4,570,296.89
รวม	8,469,876.86	8,217,693.67

11. ทุนสะสมตามข้อบังคับ ระเบียบและอื่นๆ ประกอบด้วย

	ปี 2565	ปี 2564
	(บาท)	(บาท)
ทุนสาธารณประโยชน์	257,074.56	232,074.56
ทุนเพื่อการศึกษาอบรมทางสหกรณ์	281,018.65	265,560.90
ทุนรักษาระดับอัตราเงินปันผล	5,859,316.88	5,779,316.88
ทุนสวัสดิการหรือการสงเคราะห์แก่สมาชิกและครอบครัว	579,418.29	555,418.29
ทุนเสริมสร้างความมั่นคงให้แก่สหกรณ์	270,000.00	220,000.00
รวม	7,246,828.38	7,052,370.63

12. การดำรงสินทรัพย์สภาพคล่องของสหกรณ์

สหกรณ์ดำรงสินทรัพย์สภาพคล่อง ณ วันสิ้นปีทางบัญชี ร้อยละ 93.79 ของยอดเงินรับฝาก เป็นไปตามกฎกระทรวง ว่าด้วยการดำรงสินทรัพย์สภาพคล่องของสหกรณ์ พ.ศ. 2550 และประกาศกระทรวงเกษตรและสหกรณ์ ลงวันที่ 31 ตุลาคม 2550 ที่กำหนดให้สหกรณ์ต้องดำรงสินทรัพย์สภาพคล่องเฉลี่ยรายเดือนอัตราไม่ต่ำกว่าร้อยละหนึ่งของยอดเงินฝากทั้งหมด

มติที่ประชุม มีมติอนุมัติงบแสดงฐานะการเงิน งบกำไรขาดทุน และงบกระแสเงินสดของสหกรณ์
ออมทรัพย์กรมการแพทย์ จำกัด ประจำปี 2565 ตามที่ผู้สอบบัญชีรับรองไว้

ระเบียบวาระที่ 8 พิจารณาจัดสรรกำไรสุทธิ ประจำปี 2565 ของสหกรณ์

นายแพทย์เสรี ตู้จินดา ประธานในที่ประชุมเสนอข้อเสนอนี้ของคณะกรรมการดำเนินการเกี่ยวกับการจัดสรรกำไรสุทธิของสหกรณ์ ประจำปี 2565 เป็นจำนวนเงิน 122,313,214.52 บาท ซึ่งได้จัดสรรกำไรสุทธิตามพระราชบัญญัติสหกรณ์ พ.ศ. 2542 และข้อบังคับของสหกรณ์ออมทรัพย์กรมการแพทย์ จำกัด ข้อ 27 เพื่อให้ที่ประชุมพิจารณาอนุมัติ (รายละเอียดตามรายงานประจำปี 2565 หน้า 95 ถึง 98)

รายการ	ปี 2564		ปี 2565	
	จำนวนเงิน	ร้อยละ	จำนวนเงิน	ร้อยละ
1. ทุนสำรอง ไม่น้อยกว่าร้อยละ 10 ของกำไรสุทธิ	12,360,169.88	10.02	12,239,548.52	10.01
2. ค่าบำรุงสันนิบาตสหกรณ์แห่งประเทศไทย ตามที่กำหนดในกฎกระทรวง ร้อยละ 1 ของกำไรสุทธิ แต่ไม่เกิน 30,000 บาท	30,000.00	0.02	30,000.00	0.02
3. เงินปันผลตามมูลค่าหุ้นที่ชำระแล้ว ในอัตราไม่เกินร้อยละ 10 ต่อปี ปี 2564 อัตราร้อยละ 4.70 ปี 2565 อัตราร้อยละ 4.47	93,587,757.00	75.88	92,684,291.00	75.78
4. เงินเฉลี่ยคืนตามส่วนรวมแห่งดอกเบี้ยเงินกู้ ปี 2564 อัตราร้อยละ 10.00 ปี 2565 อัตราร้อยละ 10.50	13,170,766.00	10.68	13,311,575.00	10.88
5. เงินโบนัสคณะกรรมการและเจ้าหน้าที่ ไม่เกินร้อยละ 10 ของกำไรสุทธิ	1,971,605.73	1.60	1,957,800.00	1.60
6. ทุนรักษาระดับอัตราเงินปันผล ไม่เกินร้อยละ 2 ของทุนเรือนหุ้น	80,000.00	0.07	80,000.00	0.07
7. ทุนเพื่อการศึกษาอบรมทางสหกรณ์ ไม่เกินร้อยละ 10 ของกำไรสุทธิ	50,000.00	0.04	30,000.00	0.02
8. ทุนสาธารณประโยชน์ ไม่เกินร้อยละ 10 ของกำไรสุทธิ	1,550,000.00	1.26	1,450,000.00	1.19
9. ทุนสวัสดิการหรือการสงเคราะห์แก่สมาชิกและครอบครัว ไม่เกินร้อยละ 10 ของกำไรสุทธิ	480,000.00	0.39	480,000.00	0.39
10. ทุนเสริมสร้างความมั่นคงให้แก่สหกรณ์	50,000.00	0.04	50,000.00	0.04
รวม	123,330,298.61	100.00	122,313,214.52	100.00

มติที่ประชุม ที่ประชุมอนุมัติจัดสรรกำไรสุทธิของสหกรณ์ออมทรัพย์กรมการแพทย์ จำกัด ประจำปี 2565 ตามที่เสนอ

ระเบียบวาระที่ 9 พิจารณาแผนงานและงบประมาณรายจ่าย ประจำปี 2566 ของสหกรณ์

นายแพทย์เสรี ตูจันดา ประธานในที่ประชุมใหญ่เสนอ ให้ นายณรินทร์ เจษฎาภูมิ เจริญญิก เสนอ ที่ประชุมเพื่อพิจารณาแผนงานและงบประมาณรายจ่ายของสหกรณ์ ประจำปี 2566 ของสหกรณ์ (รายละเอียดตาม รายงานประจำปี 2565 หน้า 99 ถึง 102)

สหกรณ์ออมทรัพย์กรมการแพทย์ จำกัด

แผนงานและงบประมาณรายจ่ายของสหกรณ์ ประจำปี 2566

แผนงานของสหกรณ์ ประจำปี 2566

แผนงานการดำเนินธุรกิจระหว่างปี	แผนงานปี 2565	ผลงานปี 2565	แผนงานปี 2566
1. รับสมาชิกใหม่	219	223	227 คน
2. รับเงินค่าหุ้นเพิ่ม	62,794,000	65,540,830	67,567,200 บาท
3. ประมาณการเงินรับฝากจากสมาชิก	88,941,000	94,745,462	96,247,900 บาท
4. ประมาณการให้เงินกู้แก่สมาชิก	1,541,191,700	1,439,960,324	1,471,640,200 บาท

ประมาณการรายได้ของสหกรณ์ ประจำปี 2566

รายได้	แผนงานปี 2565	ผลงานปี 2565	แผนงานปี 2566
1. ดอกเบี้ยรับจากเงินให้สมาชิกกู้	136,210,700.00	129,301,437.00	136,212,300.00 บาท
2. ดอกเบี้ยรับจากเงินฝากธนาคาร	54,000.00	39,794.34	49,700.00 บาท
3. ดอกเบี้ยรับจากตัวสัญญาใช้เงิน/เงินฝากสหกรณ์อื่น	9,621,900.00	13,353,417.74	11,930,300.00 บาท
4. เงินปันผลจากหุ้นชุมนุมสหกรณ์ฯ	9,100,000.00	9,971,895.78	9,975,000.00 บาท
5. ค่าธรรมเนียมแรกเข้าสมาชิกสมัครใหม่	8,760.00	8,920.00	9,080.00 บาท
6. รายได้ค่าธรรมเนียม และอื่นๆ	10,000.00	20,988.25	10,000.00 บาท
รวมรายได้	155,005,360.00	152,696,453.11	158,186,380.00 บาท

งบประมาณรายจ่ายของสหกรณ์ ประจำปี 2566

รายจ่าย	แผนงานปี 2565	ผลงานปี 2565	แผนงานปี 2566
1. หมวดเงินเดือน	5,180,000.00	4,721,400.00	5,468,500.00 บาท
2. หมวดค่าตอบแทน	557,000.00	528,920.00	569,800.00 บาท
3. หมวดค่าใช้สอย	9,565,000.00	7,934,652.49	10,197,000.00 บาท
4. หมวดค่าวัสดุ	180,000.00	178,353.80	220,000.00 บาท
5. หมวดค่าใช้จ่ายสำรองและค่าใช้จ่ายทางบัญชี	2,860,000.00	1,932,365.32	3,220,000.00 บาท
6. ดอกเบี้ยจ่าย	15,358,000.00	13,718,436.98	15,059,900.00 บาท
7. หนี้สงสัยจะสูญ	0.00	1,369,110.00	0.00 บาท
รวมรายจ่าย	33,700,000.00	30,383,238.59	34,735,200.00 บาท

ประมาณการกำไรสุทธิประจำปี 121,305,360.00 122,313,214.52 123,451,180.00 บาท

หมายเหตุ งบประมาณรายจ่ายหมวดที่ 2 - 3 ถัวจ่ายกันได้

สหกรณ์ออมทรัพย์กรรมการแพทย์ จำกัด ประมาณการรายจ่ายประจำปี 2566

ลำดับ	รายการ	งบประมาณปี 2565		คงเหลือ	ปี 2566 ข้อตั้ง	เหตุผลและความจำเป็น
		ตั้งไว้	จ่ายจริง			
1	หมวดเงินเดือน - เงินเดือนเจ้าหน้าที่	5,180,000.00	4,721,400.00	458,600.00	5,468,500.00	เงินเดือนผู้จัดการ 1 คน และเจ้าหน้าที่ จำนวน 11 คน จัดจ้างเพิ่ม 1 คน (จนท.บัญชี)
		5,180,000.00	4,721,400.00	458,600.00	5,468,500.00	
2	หมวดค่าตอบแทน - ค่าตอบแทน	503,000.00	474,920.00	28,080.00	505,000.00	ค่าตอบแทนกรรมการ, ผู้ช่วยเหมาผลงานสหกรณ์, ตัวแทนหน่วยงาน, ที่ปรึกษาสหกรณ์
	- ค่าตรวจสอบกิจการ	54,000.00	54,000.00	0.00	64,800.00	ค่าตอบแทนผู้ตรวจสอบกิจการประจำปี 2566 (5,400 บาท x 12 เดือน)
		557,000.00	528,920.00	28,080.00	569,800.00	
3	หมวดค่าใช้จ่าย - ค่าเบี้ยประชุม	839,500.00	671,400.00	168,100.00	839,500.00	ค่าเบี้ยประชุมคณะกรรมการดำเนินการ 1,200 บาท/คน/ครั้ง คณะกรรมการอื่น และคณะอนุกรรมการที่คณะกรรมการดำเนินการแต่งตั้ง 1,000 บาท/คน/ครั้ง ประธาน กก.ดำเนินการ 1,500 บาท/ครั้ง ประธาน กก.อำนวยการ 1,200 บาท/ครั้ง
	- ค่าธรรมเนียมสอบบัญชี	140,000.00	110,000.00	30,000.00	130,000.00	ค่าธรรมเนียมสอบบัญชีประจำปี 2566
	- ค่าใช้จ่ายในการประชุมใหญ่	5,104,000.00	4,475,932.50	628,067.50	5,104,000.00	ค่าใช้จ่ายในการจัดการประชุมใหญ่สามัญประจำปี และการจัดประชุมใหญ่สามัญ ประกอบด้วย ค่าอาหารและของกาน้ำ, เงินรางวัลประชุมใหญ่, ค่าสถานที่จัดประชุม, ค่าธรรมเนียมโอนเงินปันผลและเงินดอกเบี้ย, ค่าตอบแทนกรรมการการเลือกตั้งและกรรมการประจำหน่วยเลือกตั้ง, ค่าตอบแทนเจ้าหน้าที่ช่วยงาน, ค่าจัดพิมพ์รายงานประจำปี, จุลสาร, เอกสารต่างๆ, ค่าวัสดุอุปกรณ์และค่าใช้จ่ายอื่นๆ เกี่ยวกับการจัดประชุมใหญ่
	- ค่าธรรมเนียมธนาคาร	32,000.00	21,940.00	10,060.00	32,000.00	ค่าอากรเช็ก, ค่าธรรมเนียมโอนเงิน และค่าธรรมเนียมธนาคารอื่นๆ
	- ค่าใช้จ่ายในการสื่อสาร	120,000.00	141,902.47	(21,902.47)	505,000.00	ค่าใช้จ่ายคิดต่อสื่อสาร (ค่าไปรษณีย์, ค่าโทรศัพท์, ค่าอินเทอร์เน็ตความเร็วสูง)
	- ค่าซ่อมแซมบำรุงรักษาสินทรัพย์	30,000.00	17,399.00	12,601.00	70,000.00	ค่าซ่อมแซมครุภัณฑ์ต่างๆ ของสหกรณ์
	- ค่าล่วงเวลา	600,000.00	640,193.91	(40,193.91)	700,000.00	สำหรับค่าล่วงเวลาในกรณีที่มิอาจเร่งด่วน และจัดเตรียมการประชุมใหญ่สามัญประจำปีของสหกรณ์ (อัตราค่าล่วงเวลาตาม พรบ.คุ้มครองแรงงาน)
	- ค่าสวัสดิการเจ้าหน้าที่	400,000.00	302,480.00	97,520.00	400,000.00	ค่าสวัสดิการต่างๆ ของเจ้าหน้าที่สหกรณ์
	- ค่าใช้จ่ายสมทบกองทุนประกันสังคม	110,000.00	70,362.00	39,638.00	110,000.00	ค่าใช้จ่ายสมทบเงินกองทุนประกันสังคม (ส่วนของนายจ้าง)
	- ค่าใช้จ่ายกองทุนเงินทดแทน	2,500.00	2,400.00	100.00	2,500.00	ค่าใช้จ่ายสมทบกองทุนเงินทดแทนประกันสังคม
	- ค่าเช่าเอกสาร	150,000.00	104,298.56	45,701.44	150,000.00	ค่าเช่าเครื่องถ่ายเอกสาร และค่าถ่ายเอกสารในการดำเนินงานของสหกรณ์
	- ค่าบำรุงสวัสดิการกรรมการแพทย์	180,000.00	300,000.00	(120,000.00)	300,000.00	ค่าบำรุงสวัสดิการกรรมการแพทย์
	- ค่ารับรอง	50,000.00	43,750.00	6,250.00	55,000.00	ค่ารับรองในการจัดประชุมประจำปี และรับรองแขกของสหกรณ์
	- ค่าเบี้ยเลี้ยงพาหนะ	100,000.00	12,250.00	87,750.00	75,000.00	ค่าเบี้ยเลี้ยงพาหนะของกรรมการ, เจ้าหน้าที่ สำหรับติดต่อกิจการของสหกรณ์
	- ค่าบำรุงรักษาโปรแกรมคอมพิวเตอร์	400,000.00	16,050.00	383,950.00	375,000.00	ค่าบำรุงรักษาโปรแกรมระบบสหกรณ์ (MA) รายปี และ Service Micro Data Center
	- ค่าใช้จ่ายประชาสัมพันธ์	50,000.00	10,490.00	39,510.00	50,000.00	ค่าประชาสัมพันธ์ข่าวสารและกิจกรรมต่างๆ ของสหกรณ์
	- ค่าใช้จ่ายในการจัดอบรมสัมมนา	555,000.00	480,980.00	74,020.00	585,000.00	สำหรับใช้ในการจัดสัมมนาสมาชิกสหกรณ์ และประชุมจัดทำแผนปฏิบัติการของสหกรณ์
	- ค่าใช้จ่ายในการดำเนินคดี	350,000.00	311,177.00	38,823.00	350,000.00	ค่าใช้จ่ายในการฟ้องร้องดำเนินคดีอุทธรณ์ของสหกรณ์
	- ค่าใช้จ่ายปรับปรุงสำนักงาน	100,000.00	0.00	100,000.00	100,000.00	สำหรับใช้ในการปรับปรุงซ่อมแซมสำนักงานของสหกรณ์
	- ค่าทำความสะอาดสำนักงาน	132,000.00	122,272.00	9,728.00	144,000.00	ค่าจ้างทำความสะอาดสำนักงานสหกรณ์
	- ค่าใช้จ่ายอื่น	120,000.00	79,375.05	40,624.95	120,000.00	เพื่อใช้จ่ายในกรณีที่ค่าใช้จ่ายไม่อยู่ในหมวดใดหมวดหนึ่ง
		9,565,000.00	7,934,652.49	1,630,347.51	10,197,000.00	
4	หมวดค่าวัสดุ - ค่าเครื่องเขียนแบบพิมพ์	130,000.00	144,957.00	(14,957.00)	170,000.00	ค่าเครื่องเขียนแบบพิมพ์ สัญญาเงินกู้ สมุดบัญชีและเอกสารทางการเงินต่างๆ
	- ค่าวัสดุสำนักงาน	50,000.00	33,396.80	16,603.20	50,000.00	ค่าวัสดุสำนักงานที่ใช้สิ้นเปลือง และค่าวัสดุงานคอมพิวเตอร์
		180,000.00	178,353.80	1,646.20	220,000.00	
5*	ค่าใช้จ่ายทางบัญชี - บำเหน็จเจ้าหน้าที่และเงินชดเชย	1,800,000.00	1,790,318.61	9,681.39	2,000,000.00	ตั้งสำรองบำเหน็จเจ้าหน้าที่ และเงินชดเชยตามกฎหมายแรงงาน
	- ค่าเสื่อมราคา	400,000.00	142,046.71	257,953.29	600,000.00	ค่าเสื่อมราคาอุปกรณ์และเครื่องใช้สำนักงานประจำปี
	- ค่าตัดจ่ายสิทธิในการใช้ซอฟต์แวร์	660,000.00	0.00	660,000.00	620,000.00	ตัดจ่ายสิทธิการใช้โปรแกรมระบบบริหารงานสหกรณ์
		2,860,000.00	1,932,365.32	927,634.68	3,220,000.00	

สหกรณ์ออมทรัพย์กรมการแพทย์ จำกัด
ประมาณการรายจ่ายประจำปี 2566 (ต่อ)

ลำดับ	รายการ	งบประมาณปี 2565		คงเหลือ	ปี 2566 ขอตั้ง	เหตุผลและความจำเป็น
		ตั้งไว้	จ่ายจริง			
6*	ดอกเบี้ยจ่าย					
	- ดอกเบี้ยเงินกู้ยืม	1,000,000.00	0.00	1,000,000.00	600,000.00	สำหรับดอกเบี้ยเงินกู้ยืม และดอกเบี้ยเงินจ่าย
	- ดอกเบี้ยเงินรับฝาก	14,358,000.00	13,718,436.98	639,563.02	14,459,900.00	สำหรับดอกเบี้ยเงินรับฝากออมทรัพย์พิเศษ และเงินฝากประจำ
		15,358,000.00	13,718,436.98	1,639,563.02	15,059,900.00	
รวม		33,700,000.00	29,014,128.59	4,685,871.41	34,735,200.00	บาท

หมายเหตุ ประมาณรายจ่ายหมวดที่ 2 และ 3 ถัวจ่ายกันได้

ลำดับ 5* และ 6* เป็นประมาณการค่าใช้จ่ายทางบัญชีและดอกเบี้ยจ่าย

ลำดับ	รายการ	งบประมาณปี 2565		คงเหลือ	ปี 2566 ขอตั้ง	เหตุผลและความจำเป็น
		ตั้งไว้	จ่ายจริง			
7	หมวดค่าครุภัณฑ์					
	- เครื่องคอมพิวเตอร์	420,000.00	0.00	420,000.00	420,000.00	เพื่อทดแทนเครื่องเดิมและรองรับกับระบบบริหารงานสหกรณ์ใหม่ จำนวน 10 ชุด
	- เครื่องสำรองไฟ	45,500.00	0.00	45,500.00	45,500.00	สำหรับสำรองไฟเครื่องคอมพิวเตอร์ของสำนักงานสหกรณ์ จำนวน 13 เครื่อง
	- เครื่องพิมพ์สมุดเงินฝาก	40,000.00	0.00	40,000.00	40,000.00	สำหรับใช้พิมพ์สมุดและการ์ดเงินฝากของสหกรณ์
	- เครื่องนับธนบัตร	35,000.00	0.00	35,000.00	35,000.00	สำหรับใช้นับธนบัตร แทนเครื่องเดิมที่เสื่อมสภาพ
	- ตู้รับภัย	150,000.00	0.00	150,000.00	150,000.00	เพื่อใช้ในการจัดเก็บเช็ค, เงินสด, โฉนดที่ดิน และเอกสารสำคัญของสหกรณ์
	- Switch24port	0.00	0.00	0.00	75,000.00	เพื่อรองรับการเชื่อมต่อโยงกับเครือข่ายระบบสหกรณ์ของอุปกรณ์ที่เพิ่มขึ้น
	- เครื่องบันทึกเวลาปฏิบัติงาน	0.00	0.00	0.00	30,000.00	เพื่อใช้ทดแทนชุดเดิมซึ่งเสื่อมสภาพจากการใช้งานตั้งแต่ปี 2554
	- กล้อง CCTV+อุปกรณ์บันทึกข้อมูล	0.00	0.00	0.00	120,000.00	เพื่อใช้ทดแทนชุดเดิมซึ่งเสื่อมสภาพจากการใช้งานตั้งแต่ปี 2554
	- เครื่องใช้สำนักงานและอุปกรณ์	100,000.00	15,423.00	84,577.00	100,000.00	สำหรับจัดซื้อครุภัณฑ์อื่นในกรณีมีความจำเป็นเร่งด่วน เพื่อใช้ในสำนักงานสหกรณ์
	- MicroDataCenter พร้อมระบบสำรองไฟ	600,000.00	600,000.00	0.00	0.00	
	- เครื่องคอมพิวเตอร์แม่ข่าย	240,000.00	239,680.00	320.00	0.00	
	- Firewall ป้องกันระบบเครือข่าย	240,000.00	239,680.00	320.00	0.00	
	- Switch24port with Cable&Accessories	250,000.00	247,440.00	2,560.00	0.00	
รวม		2,120,500.00	1,342,223.00	778,277.00	1,015,500.00	บาท

มติที่ประชุม ที่ประชุมมีมติอนุมัติแผนงานและงบประมาณรายจ่ายของสหกรณ์ออมทรัพย์กรมการแพทย์ จำกัด

ประจำปี 2566 ตามที่เสนอ

ระเบียบวาระที่ 10 พิจารณากำหนดวงเงินกู้ยืมหรือค้ำประกัน ประจำปี 2566

นายแพทย์เสรี ตูจันดา ประธานในที่ประชุมเสนอให้ นายณรินทร์ เจษฎาภูมิ เจริญญิก เสนอที่ประชุมพิจารณา กำหนดวงเงินซึ่งสหกรณ์อาจกู้ยืมหรือค้ำประกัน ประจำปี 2566 ตามข้อบังคับ ข้อ 17 “วงเงินกู้ยืมหรือการค้ำประกัน ที่ประชุมใหญ่อาจกำหนดวงเงินกู้ยืมหรือการค้ำประกันในปีหนึ่งๆ ได้ตามที่จำเป็น และสมควรแก่ การดำเนินงาน วงเงินซึ่งกำหนด

คณะกรรมการดำเนินการสหกรณ์ออมทรัพย์กรมการแพทย์ จำกัด เห็นควรกำหนดวงเงินซึ่ง

สหกรณ์ฯ อาจกู้ยืมหรือค้ำประกันประจำปี 2566 ไว้ไม่เกิน 300 ล้านบาท จึงขอเสนอที่ประชุมเพื่อพิจารณา

มติที่ประชุม ที่ประชุมมีมติอนุมัติวงเงินกู้ยืมหรือค้ำประกันของสหกรณ์ออมทรัพย์กรมการแพทย์

จำกัด ประจำปี 2566 ไว้ไม่เกิน 300 ล้านบาท

ระเบียบวาระที่ 11 พิจารณาการนำเงินไปฝากหรือลงทุน ประจำปี 2566 ของสหกรณ์

นายแพทย์เสรี ตู้จินดา ประธานในที่ประชุมเสนอให้ นายณรินทร์ เจษฎาภริ เจริญญิก เสนอที่ประชุมพิจารณาการนำเงินไปฝากหรือลงทุน ประจำปี 2566 ของสหกรณ์

ตามประกาศของคณะกรรมการพัฒนาการสหกรณ์แห่งชาติ เรื่อง ข้อกำหนดการฝากหรือลงทุน อย่างอื่นของสหกรณ์ พ.ศ. 2563 ลงวันที่ 17 พฤศจิกายน 2563 กำหนดในการนำเงินของสหกรณ์ไปฝากหรือลงทุน อย่างอื่น มีข้อความสาระสำคัญ ดังนี้

ข้อ 3 เงินของสหกรณ์อาจฝากหรือลงทุนได้ ดังต่อไปนี้

- (1) บัตรเงินฝากที่ธนาคารเป็นผู้ออก
- (2) ตัวแลกเงินที่ธนาคารเป็นผู้รับรอง สลากหลังหรือรับอ่าวัลหรือตัวสัญญาใช้เงินที่ธนาคารเป็นผู้ สลากหลังหรือรับอ่าวัล โดยไม่มีข้อจำกัดความรับผิด
- (3) ตราสารแสดงสิทธิในหนี้ที่ธนาคารซึ่งมีรัฐวิสาหกิจเป็นผู้ออก
- (4) บัตรเงินฝาก หรือใบรับฝากเงินที่ออกโดยบริษัทเงินทุน หรือบริษัทเครดิตฟองซิเอร์ ซึ่ง สถาบันคุ้มครองเงินฝากประกันการชำระคืนต้นเงินและดอกเบี้ย
- (5) ตราสารแสดงสิทธิในหนี้ ที่นิติบุคคลเฉพาะกิจเป็นผู้ออกภายใต้โครงการแปลงสินทรัพย์เป็น หลักทรัพย์ ที่ได้รับอนุญาตตามพระราชกำหนดนิติบุคคลเฉพาะกิจ เพื่อการแปลงสินทรัพย์เป็นหลักทรัพย์ พ.ศ. 2540 และตราสารแสดงสิทธิในหนี้ที่นั้นได้รับการจัดอันดับความน่าเชื่อถือตั้งแต่ระดับ A- ขึ้นไป จากบริษัทจัดอันดับ ความน่าเชื่อถือที่ได้รับความเห็นชอบจากคณะกรรมการกำกับหลักทรัพย์และตลาดหลักทรัพย์
- (6) หุ้นกู้ ที่ได้รับการจัดอันดับความน่าเชื่อถือตั้งแต่ระดับ A- ขึ้นไป จากบริษัทจัดอันดับความ น่าเชื่อถือที่ได้รับความเห็นชอบจากคณะกรรมการกำกับหลักทรัพย์และตลาดหลักทรัพย์
- (7) หน่วยลงทุนของกองทุนรวมที่รัฐวิสาหกิจจัดตั้งขึ้นโดยความเห็นชอบจากคณะรัฐมนตรีและ อยู่ในการกำกับดูแลของคณะกรรมการกำกับหลักทรัพย์และตลาดหลักทรัพย์
- (8) หน่วยลงทุนของกองทุนรวมที่มีวัตถุประสงค์ในการลงทุนตามมาตรา 62 แห่งพระราช- บัญญัติสหกรณ์ พ.ศ. 2542

ข้อ 4 การนำเงินไปฝากหรือลงทุนตามข้อ 3 (7) รวมกันต้องไม่เกินทุนสำรองของสหกรณ์ และต้อง ผ่านการอนุมัติจากที่ประชุมใหญ่ของสหกรณ์ก่อนจึงจะดำเนินการได้

ณ วันที่ 31 ธันวาคม 2565 สหกรณ์ออมทรัพย์กรมการแพทย์ จำกัด มีทุนสำรอง 178 ล้านบาท เมื่อรวมกับที่ได้รับการจัดสรรเพิ่มในปีนี้ จำนวน 12 ล้านบาท รวมเป็นทั้งสิ้น 190 ล้านบาท ดังนั้น เพื่อให้การบริหารการลงทุนของสหกรณ์ออมทรัพย์กรมการแพทย์ จำกัด เป็นไปอย่างถูกต้องตามกฎหมาย และได้รับ ผลตอบแทนการลงทุนที่ดี คณะกรรมการดำเนินการจึงขอเสนอที่ประชุมใหญ่พิจารณาอนุมัติให้คณะกรรมการ ดำเนินการของสหกรณ์ฯ สามารถนำเงินไปฝากหรือลงทุนในหลักทรัพย์ ตามข้อ 3 (7) ในวงเงิน 190 ล้านบาท จึงขอเสนอที่ประชุมเพื่อพิจารณา

มติที่ประชุม ที่ประชุมมีมติอนุมัติให้สหกรณ์ออมทรัพย์กรมการแพทย์ จำกัด สามารถนำเงินไปฝาก หรือลงทุนในหลักทรัพย์ ตามข้อ 3 (7) ในวงเงิน 190 ล้านบาท

ระเบียบวาระที่ 12 พิจารณาการตัดจำหน่ายหนี้สูญจากบัญชีลูกหนี้ของสหกรณ์

ตามระเบียบนายทะเบียนสหกรณ์ ว่าด้วยการบัญชีของสหกรณ์และกลุ่มเกษตรกร พ.ศ. 2563 ข้อ 31 ให้สหกรณ์ตัดจำหน่ายหนี้สูญ ในกรณีที่หนี้สูญนั้นมีการตั้งค่าเผื่อหนี้สงสัยจะสูญไว้เต็มจำนวนหนี้ที่จะขอตัดจำหน่ายแล้ว ในคราวปิดบัญชีประจำปีก่อนการขออนุมัติตัดจำหน่ายหนี้สูญให้สหกรณ์ดำเนินการ ดังนี้

(1) กำหนดระเบียบวาระการประชุมใหญ่ เรื่อง การตัดจำหน่ายหนี้สูญ ในคราวปิดบัญชีประจำปีก่อนการขออนุมัติตัดจำหน่ายหนี้สูญ เพื่อพิจารณาอนุมัติตัดจำหน่าย โดยจัดให้มีข้อมูลแนบระเบียบวาระการประชุมใหญ่ ดังนี้

(1.1) จำนวนหนี้ที่ขออนุมัติตัดจำหน่ายจากบัญชี

(1.2) คำชี้แจงสภาพหลักฐานและการดำเนินการติดตามทวงถามหนี้

(1.3) เหตุผลในการขอตัดจำหน่ายหนี้สูญ

(1.4) ความเห็นของที่ประชุมคณะกรรมการดำเนินการสหกรณ์

(2) ต้องมีมติอนุมัติจากที่ประชุมใหญ่ โดยมีคะแนนเสียงเกินกึ่งหนึ่งของสมาชิกที่มาประชุม

(3) เมื่อที่ประชุมใหญ่มีมติอนุมัติให้ตัดจำหน่ายหนี้สูญได้ ให้บันทึกไว้ในรายงานการประชุมด้วยว่าการอนุมัติตัดจำหน่ายหนี้สูญเป็นเพียงการปฏิบัติทางบัญชีเท่านั้น มิได้เป็นการระงับซึ่งสิทธิเรียกร้องจากผู้ต้องรับผิดชอบต่อสหกรณ์แต่อย่างใด

การตัดจำหน่ายหนี้สูญให้สหกรณ์บันทึกลดยอดลูกหนี้เป็นหนี้สูญถือเป็นค่าใช้จ่ายในงบกำไรขาดทุน และโอนกลับบัญชีค่าเผื่อหนี้สงสัยจะสูญและบัญชีหนี้สงสัยจะสูญ

ที่ประชุมคณะกรรมการดำเนินการสหกรณ์ออมทรัพย์กรมการแพทย์ จำกัด ชุดที่ 43 ครั้งที่ 13 เมื่อวันที่ 18 มกราคม 2566 ได้พิจารณาให้กำหนดวาระพิจารณาขออนุมัติตัดจำหน่ายหนี้สูญจากบัญชีลูกหนี้ของสหกรณ์ รายงานสาวสุมนหา พูลมี อายุ 45 ปี ลูกหนี้รอการชำระ (เดิมเป็นพนักงานราชการกรมพัฒนาการแพทย์แผนไทย) ตามระเบียบนายทะเบียนสหกรณ์ ว่าด้วยการบัญชีของสหกรณ์และกลุ่มเกษตรกร พ.ศ.2563 ข้อ 31(1) โดยมีข้อมูลประกอบการพิจารณา ดังนี้

1) จำนวนหนี้ที่ขออนุมัติตัดจำหน่ายจากบัญชี

นางสาวสุมนหา พูลมี ได้ค้างชำระหนี้ตามสัญญาเงินกู้เพื่อเหตุฉุกเฉิน เลขที่ ฉฉ.54002440 ลงวันที่ 15 กันยายน 2554 จำนวนเงินกู้ 30,000 บาท ได้โอนทุนเรือนหุ้นเพื่อชำระหนี้แล้ว คงเหลือหนี้ ณ วันที่ 31 ธันวาคม 2565 จำนวน 8,805 บาท และดอกเบี้ยค้างชำระ จำนวน 4,542 บาท โดยสหกรณ์มีการตั้งค่าเผื่อหนี้สงสัยจะสูญไว้เต็มจำนวนแล้ว

2) คำชี้แจงสภาพหลักฐานและการดำเนินการติดตามทวงถามหนี้

เนื่องจากสมาชิกรายดังกล่าวได้ลาออกจากราชการ ไม่สามารถติดต่อได้ สหกรณ์ฯ ได้ทำหนังสือติดตามทวงถามให้ชำระหนี้ลงทะเบียนตอบรับไปยังที่อยู่ตามที่แจ้งไว้กับสหกรณ์ และที่อยู่ตามภูมิลำเนาเรื่อยมา แต่ไม่มีผู้รับและตีกลับมายังสหกรณ์ และในปี 2565 ได้ทำหนังสือติดตามการชำระหนี้อีก 3 ฉบับ ดังนี้

ฉบับที่ 1 ลงวันที่ 11 กรกฎาคม 2565

ฉบับที่ 2 ลงวันที่ 15 สิงหาคม 2565

ฉบับที่ 3 ลงวันที่ 12 กันยายน 2565 ซึ่งทั้ง 3 ฉบับ ไม่มีผู้รับและตีกลับมายังสหกรณ์ เมื่อครบกำหนด 30 วัน ในวันที่ 12 ตุลาคม 2565 เป็นการขาดการชำระหนี้เกิน 10 ปี

3) เหตุผลในการขอตัดจำหน่ายหนี้สูญ

หนี้คงค้างดังกล่าว หากสหกรณ์ดำเนินการฟ้องดำเนินคดีจะไม่คุ้มกับค่าใช้จ่ายในการดำเนินคดี อีกทั้งเงินกู้เพื่อเหตุฉุกเฉินดังกล่าวไม่มีผู้ค้ำประกัน และขาดการชำระหนี้เกิน 10 ปี

4) ความเห็นของที่ประชุมคณะกรรมการดำเนินการสหกรณ์

ที่ประชุมคณะกรรมการดำเนินการ ได้พิจารณาร่วมกันแล้วเห็นควรตัดเป็นหนี้สูญ และเสนอที่ประชุมใหญ่สามัญประจำปี 2565 พิจารณานุมัติตัดจำหน่ายหนี้สูญจากบัญชีลูกหนี้ของสหกรณ์ต่อไป โดยการอนุมัติตัดจำหน่ายหนี้สูญเป็นเพียงการปฏิบัติทางบัญชีเท่านั้น มิได้เป็นการระงับซึ่งสิทธิเรียกร้องจากผู้ต้องรับผิดชอบต่อสหกรณ์แต่อย่างใด

มติที่ประชุม ที่ประชุมมีมติอนุมัติให้ตัดจำหน่ายหนี้สูญจากบัญชีลูกหนี้ของสหกรณ์ นางสาวสมณฑา พูลมี ต่อไป โดยการอนุมัติตัดจำหน่ายหนี้สูญเป็นเพียงการปฏิบัติทางบัญชีเท่านั้น มิได้เป็นการระงับซึ่งสิทธิเรียกร้องจากผู้ต้องรับผิดชอบต่อสหกรณ์แต่อย่างใด

ระเบียบวาระที่ 13 พิจารณาคัดเลือกผู้สอบบัญชีสหกรณ์ ประจำปี 2566 และกำหนดค่าธรรมเนียม

นายแพทย์เสรี ตูจันดา ประธานในที่ประชุมเสนอให้ นางนงศ์ลักษณ์ เพ็งจั่น ร อ ง ป ร ะ ธ า น กรรมการคนที่ 1 เสนอที่ประชุมพิจารณาคัดเลือกผู้สอบบัญชีสหกรณ์ ประจำปี 2566 ซึ่งคณะกรรมการดำเนินการสหกรณ์ได้ตรวจสอบแล้วว่าเป็นผู้มีคุณสมบัติตามระเบียบที่นายทะเบียนสหกรณ์กำหนด จำนวน 2 ราย ได้แก่

1. นายวิทิศ วัฒนศักดิ์ บุคคลอื่น

2. นายเอี่ยม จันทรเทวนุมาศ บุคคลอื่น

(รายละเอียดตามรายงานประจำปี 2565 หน้าที่ 111 ถึง 113)

จึงขอให้ที่ประชุมพิจารณาเลือกผู้สอบบัญชีจากที่เสนอ โดยวิธียกมือ โดยผู้ที่ได้รับคะแนนในลำดับที่ 1 จะได้รับการแต่งตั้งเป็นผู้สอบบัญชีของสหกรณ์ออมทรัพย์กรมการแพทย์ จำกัด ประจำปี 2566 ส่วนลำดับที่ 2 เป็นผู้สอบบัญชีสำรองของสหกรณ์ ที่ประชุมใหญ่พิจารณาเลือก

1. นายวิทิศ วัฒนศักดิ์ ได้คะแนน 75 เสียง

2. นายเอี่ยม จันทรเทวนุมาศ ได้คะแนน 3 เสียง

สมาชิกที่เหลืองดออกเสียง

มติที่ประชุม สหกรณ์ออมทรัพย์กรมการแพทย์ จำกัด มีสินทรัพย์ทั้งสิ้น 3,091,900,367.15 บาท และผลการจัดชั้นคุณภาพการควบคุมภายในอยู่ในระดับ “ดีมาก” ที่ประชุมมีมติเลือก นายวิทิศ วัฒนศักดิ์ ให้เป็นผู้สอบบัญชีสหกรณ์ออมทรัพย์กรมการแพทย์ จำกัด สำหรับปีทางบัญชีสิ้นสุดวันที่ 31 ธันวาคม 2566 โดยจ่ายค่าธรรมเนียมการสอบบัญชี เป็นเงิน 110,000 บาท และให้นายเอี่ยม จันทรเทวนุมาศ เป็นลำดับสำรอง หากผู้ได้รับคัดเลือกไม่สามารถปฏิบัติหน้าที่ต่อไปได้ให้ลำดับที่ 2 ปฏิบัติหน้าที่แทนต่อไป โดยจ่ายค่าธรรมเนียมการสอบบัญชี เป็นเงิน 130,000 บาท

ระเบียบวาระที่ 14 พิจารณาเลือกตั้งกรรมการดำเนินการของสหกรณ์ ประจำปี 2566

นายแพทย์เสรี ตูจันดา ประธานในที่ประชุมเสนอให้ นางนงคัลักษณ์ เพ็งจั่น รองประธานกรรมการคนที่ 1 เสนอที่ประชุมว่าคณะกรรมการดำเนินการสหกรณ์ชุดปัจจุบัน (ชุดที่ 43) ซึ่งประกอบด้วย

1. นายแพทย์เสรี	ตูจันดา	ประธานกรรมการ
2. นางนงคัลักษณ์	เพ็งจั่น	รองประธานกรรมการคนที่ 1
3. นายแพทย์โกเมน	คงสกุล	รองประธานกรรมการคนที่ 2
4. นายสุรัส	วิจิตรวงศ์	รองประธานกรรมการคนที่ 3
5. นายไชยยศ	แย้มทรัพย์	กรรมการและเลขานุการ
6. นายนรินทร์	เจษฎาภูมิ	กรรมการและเหรัญญิก
7. นายธนารัตน์	คณะดิลก	กรรมการ
8. นายวรศักดิ์	ขวัญเจริญทรัพย์	กรรมการ
9. นายมานะ	วงศ์เจียก	กรรมการ
10. ว่าที่ร้อยตรีวันชาติ	กลัดเล็ก	กรรมการ
11. นางวราภรณ์	เฉื่อยฉ่ำ	กรรมการ
12. ทนตแพทย์ชุมพล	ชมะโชติ	กรรมการ
13. นางยุพิน	แย้มทรัพย์	กรรมการ
14. นางสาวรัตติยากร	ถิ๋ววัน	กรรมการ
15. นายเพชรายุธ	กระโพธิ์	กรรมการ

บัดนี้กรรมการดำเนินการ จำนวน 7 ท่าน คือลำดับที่ 5, 6, 7, 8, 9, 10 และ 11 ได้ปฏิบัติหน้าที่มาครบวาระ จึงต้องออกตามข้อบังคับของสหกรณ์ ฉะนั้นในปีที่ประชุมจะต้องเลือกกรรมการขึ้นแทนกรรมการที่พ้นวาระไป จำนวน 7 ท่าน ตามระเบียบสหกรณ์ออมทรัพย์กรมการแพทย์ จำกัด ว่าด้วยการสรรหากรรมการดำเนินการ พ.ศ. 2558

ซึ่งมีผู้สมัครเข้ารับการสรรหาเป็นคณะกรรมการดำเนินการสหกรณ์ออมทรัพย์กรมการแพทย์ จำกัด ประจำปี 2566 (ชุดที่ 44) ทั้งสิ้น 17 ราย มีรายชื่อดังนี้

1. ทนตแพทย์ปิยะพงศ์	วัฒนวิริ	ข้าราชการบำนาญ
2. นางวรรณมา	วงศ์ปา	สถาบันบำบัดรักษาและฟื้นฟูผู้ติดยาเสพติดแห่งชาติบรมราชชนนี
3. นางสาวธณิ	สังข์ทองดี	โรงพยาบาลนพรัตนราชธานี
4. นายวิธรา	ยศภูมิ	โรงพยาบาลสงฆ์
5. นางสุพัตรา	ยิ่งเมืองมาร	ข้าราชการบำนาญ
6. นางนิภาพร	พวงดอกไม้	บำเหน็จรายเดือน
7. นายมานะ	วงศ์เจียก	ข้าราชการบำนาญ
8. นายไชยยศ	แย้มทรัพย์	ข้าราชการบำนาญ
9. นายสมนึก	เรียนลึก	ข้าราชการบำนาญ
10. นายบัญญัติ	ทองเกื้อ	ข้าราชการบำนาญ
11. นางศรีโสภา	หมื่นไทย	ข้าราชการบำนาญ

12. นางดุสิตา	โสติสงฆ์	โรงพยาบาลสงฆ์
13. นายบุญเกิด	สุวะไชย	สถาบันสิรินธรเพื่อการฟื้นฟูสมรรถภาพ ทางการแพทย์แห่งชาติ
14. นายนรินทร์	เจษฎาภูมิ	สถาบันมะเร็งแห่งชาติ
15. นายวิชัย	องอาจ	โรงพยาบาลเมตตาประชารักษ์
16. นางสาวปิยะดา	บุญราศรี	สำนักงานเลขาธิการกรม
17. นางณัฐนันท์	พุทธรังค์	สำนักงานเลขาธิการกรม

ขณะนี้อยู่ระหว่างเวลาที่สมาชิกลงคะแนนเลือกตั้ง ซึ่งจะปิดหีบลงคะแนนในเวลา 14.00 น.

จึงขอมติในที่ประชุมนี้ให้ผู้ที่ได้คะแนนลำดับที่ 1 - 7 เป็นผู้ได้รับเลือกตั้งเป็นกรรมการดำเนินการ
สหกรณ์ออมทรัพย์กรรมการแพทย์ จำกัด ประจำปี 2566

มติที่ประชุม ที่ประชุมอนุมัติในหลักการให้ผู้ที่ได้คะแนนในลำดับที่ 1-7 เป็นกรรมการ
ดำเนินการสหกรณ์ออมทรัพย์กรรมการแพทย์ จำกัด ประจำปี 2566 (ชุดที่ 44) ตามเอกสารแนบท้ายสรุปผลการนับ
คะแนนเลือกตั้งกรรมการดำเนินการ ประจำปี 2566 วันที่ 3 กุมภาพันธ์ 2566 เป็นกรรมการดำเนินการสหกรณ์ออม
ทรัพย์กรรมการแพทย์ จำกัด ประจำปี 2566 (ชุดที่ 44)



สรุปผลการนับคะแนนเลือกตั้งกรรมการดำเนินการ ประจำปี 2566

วันที่ 3 กุมภาพันธ์ พ.ศ. 2566

หมายเลข ผู้สมัคร	ชื่อ - สกุล	ผลการนับคะแนน					คะแนน รวม	ลำดับที่ ได้
		หน่วย 1	หน่วย 2	หน่วย 3	หน่วย 4	หน่วย 5		
1	ทันตแพทย์ปิยะพงศ์ วัฒนวีร์	283	319	246	242	375	1,465	1
2	นางวรรณา วงษ์ปา	254	318	251	226	372	1,421	2
3	นางสุวรรณี สังข์ทองดี	246	291	222	213	360	1,332	6
4	นายวัชรยา ยศภูมิ	244	318	224	219	377	1,382	3
5	นางสุพัตรา ยิ่งเมืองมาร	234	295	214	214	380	1,337	5
6	นางนิภาพร พวงดอกไม้	255	291	231	212	368	1,357	4
7	นายมานะ วงศ์เจียก	266	288	219	185	329	1,287	7
8	นายไชยยศ แยมทรัพย์	231	199	191	138	186	945	8
9	นายสมนึก เรียนลึก	190	158	164	130	158	800	13
10	นายบัญญัติ ทองเกื้อ	194	179	161	138	183	855	11
11	นางศรีโสภา หมีไทย	200	172	164	139	193	868	10
12	นางดุสิตา โสติสงฆ์	214	185	165	149	200	913	9
13	นายบุญเกิด สุวะไชย	174	169	128	113	192	776	14
14	นายรินทร์ เจษฎาภูรี	201	165	141	131	170	808	12
15	นายวิชัย งามอาจ	42	68	69	58	74	311	15
16	นางสาวปิยะดา บุญราศรี	42	27	23	30	41	163	17
17	นางณัฐนันท์ พุทธวงศ์	56	46	48	53	70	273	16
	ไม่ประสงค์คะแนน	20	12	24	22	51	129	
	บัตรเสีย	24	18	7	1	15	65	

.....ประธานกรรมการ

(นายแพทย์โกเมน คงสกุล)

.....กรรมการ

(นายประเสริฐ โพธิ์สุวรรณ)

.....กรรมการ

(นางอภิขยา ไชยันตร์)

.....กรรมการ

(ทันตแพทย์ชุมพล ชมะโชติ)

.....กรรมการและเลขานุการ

(นายกิตติ ผลเดช)

ระเบียบวาระที่ 15 พิจารณาเลือกตั้งผู้ตรวจสอบกิจการสหกรณ์ ประจำปี 2566 และกำหนดค่าตอบแทน

นายแพทย์เสรี ตูจันดา ประธานในที่ประชุมเสนอให้นางนงศ์ลักษณ์ เพ็งจัน รองประธานกรรมการคนที่ 1 เสนอว่าผู้ตรวจสอบกิจการสหกรณ์ คือ นางบุบผา สว่างอารมณ์ ได้ปฏิบัติหน้าที่มาครบ 1 ปีแล้ว ซึ่งจะต้องมีการเลือกใหม่ตามข้อบังคับสหกรณ์ โดยจะเลือกจากสมาชิกหรือบุคคลภายนอกก็ได้ ซึ่งควรจะเลือกจากบุคคลที่มีความรู้ความสามารถเกี่ยวกับทางบัญชี (ผู้ตรวจสอบกิจการสหกรณ์มีอำนาจหน้าที่ตรวจสอบเอกสารสรรพสมุดบัญชี ทะเบียน การเงิน และดำเนินการอื่น ๆ ของสหกรณ์เป็นประจำทุกเดือน แล้วเสนอผลการตรวจสอบต่อคณะกรรมการดำเนินการในการประชุมประจำเดือน และเสนอผลการตรวจสอบประจำปีทางบัญชีนั้นต่อที่ประชุมใหญ่สามัญประจำปีของสหกรณ์)

ฉะนั้นในปีนีที่ประชุมจะต้องเลือกผู้ตรวจสอบกิจการสหกรณ์ จำนวน 1 ราย ตามระเบียบสหกรณ์ออมทรัพย์กรมการแพทย์ จำกัด ว่าด้วยการสรรหาผู้ตรวจสอบกิจการสหกรณ์ พ.ศ. 2558 ซึ่งมีผู้ลงสมัครเพื่อเข้ารับการสรรหา มีคุณสมบัติและไม่มีลักษณะต้องห้ามของผู้ตรวจสอบกิจการ ตามระเบียบนายทะเบียนสหกรณ์ ว่าด้วยการตรวจสอบกิจการของสหกรณ์ พ.ศ. 2563 จำนวน 3 ราย ดังนี้

1. นางบุบผา สว่างอารมณ์ ค่าตอบแทนเดือนละ 5,500 บาท
2. นายกฤษฎา หลิมจำรัส ค่าตอบแทนเดือนละ 4,500 บาท
3. นางสาวนันท์นภัส ศรีนัครินทร์ ค่าตอบแทนเดือนละ 4,500 บาท

ขณะนี้อยู่ระหว่างเวลาที่สมาชิกลงคะแนนเลือกตั้ง ซึ่งจะปิดหีบลงคะแนนในเวลา 14.00 น

จึงขอมติในที่ประชุมนี้ให้ผู้ที่ได้คะแนนลำดับที่ 1 เป็นผู้ได้รับเลือกเป็นผู้ตรวจสอบกิจการสหกรณ์ ประจำปี 2566 และผู้ที่ได้คะแนนลำดับที่ 2 เป็นผู้ตรวจสอบกิจการสหกรณ์สำรอง

มติที่ประชุม เลือก นางบุบผา สว่างอารมณ์ เป็นผู้ตรวจสอบกิจการสหกรณ์ ประจำปี 2566 โดยให้ค่าตอบแทน เดือนละ 5,500 บาท และผู้ที่ได้คะแนนลำดับที่ 2 คือ นางสาวนันท์นภัส ศรีนัครินทร์ เป็นผู้ตรวจสอบกิจการสหกรณ์สำรอง โดยให้มีสิทธิและหน้าที่ในฐานะผู้ตรวจสอบกิจการทันทีที่ผู้ตรวจสอบกิจการซึ่งที่ประชุมใหญ่มีมติเลือกตั้งไว้ไม่สามารถปฏิบัติหน้าที่ได้

**สรุปผลการนับคะแนนเลือกตั้งผู้ตรวจสอบกิจการ ประจำปี 2566**

วันที่ 3 กุมภาพันธ์ พ.ศ. 2566

หมายเลข ผู้สมัคร	ชื่อ - สกุล	ผลการนับคะแนน					คะแนน รวม	ลำดับที่ได้
		หน่วย 1	หน่วย 2	หน่วย 3	หน่วย 4	หน่วย 5		
1	นางบุบผา สว่างอารมณ์						1,005	1
2	นายกฤษฎา หลิมจำรัส						574	3
3	น.ส.นันท์นภัส ศรีนัครินทร์						733	2
	ไม่ประสงค์ลงคะแนน						394	
	บัตรเสีย						82	

ประธานกรรมการ
(นายแพทย์โกเมน คงสกุล)

กรรมการ
(นายประเสริฐ โพธิ์สุวรรณ)

กรรมการ
(พันตแพทย์ชุมพล ชมะโชติ)

กรรมการ
(นางอภิชญา ไชยันธ์)

กรรมการและเลขานุการ
(นายกิตติ ผลเดช)

ระเบียบวาระที่ 16 พิจารณาแก้ไขข้อบังคับสหกรณ์ออมทรัพย์กรรมการแพทย์ จำกัด แก้ไขเพิ่มเติม (ฉบับที่ 11) พ.ศ. 2566

นายแพทย์เสรี ตูจันดา ประธานในที่ประชุมเสนอให้ นางนงคัลลักษณ์ เพ็งจั่น รองประธานกรรมการ คนที่ 1 เสนอขอให้ที่ประชุมใหญ่สามัญประจำปี 2565 ร่วมกันพิจารณาแก้ไข/เพิ่มเติม ข้อบังคับสหกรณ์ เพื่อให้เป็นไปตามระเบียบนายทะเบียนสหกรณ์ ว่าด้วย หลักเกณฑ์การกำหนดรายการในข้อบังคับเกี่ยวกับการจ่ายเงินค่าหุ้นบางส่วนระหว่าง เป็นสมาชิกของสหกรณ์ออมทรัพย์ พ.ศ. 2565 ประกาศ ณ วันที่ 1 มีนาคม พ.ศ. 2565

ข้อความเดิม	ข้อความที่ขอแก้ไขเพิ่มเติม	เหตุผล
<p>ข้อ 5 การถือหุ้น สมาชิกทุกคนต้องชำระค่าหุ้นเป็นรายเดือนตั้งแต่เดือนแรกที่เข้าเป็นสมาชิกตามอัตราส่วนของจำนวนเงินได้รายเดือนของตน ตามที่กำหนดไว้ในระเบียบของสหกรณ์</p> <p>เงินได้รายเดือนตามความในวรรคแรก หมายถึง เงินเดือนหรือค่าจ้างประจำ ซึ่งสมาชิกได้รับจากหน่วยงานเจ้าสังกัด และหมายถึงบำนาญตามกฎหมายว่าด้วยบำเหน็จบำนาญ หรือเงินบำเหน็จรายเดือนตามระเบียบกระทรวงการคลังซึ่งสมาชิกได้รับจากทางราชการด้วย</p> <p>ถ้าสมาชิกประสงค์จะถือหุ้นรายเดือนในอัตราที่สูงกว่าอัตราที่กำหนดไว้ในระเบียบของสหกรณ์ หรือจะขอซื้อหุ้นเพิ่มขึ้นเมื่อใด ก็ย่อมทำได้ โดยแสดงความจำเป็นหนังสือต่อคณะกรรมการดำเนินการ แต่จำนวนหุ้นทั้งหมดต้องไม่เกินหนึ่งในห้าของหุ้นที่ชำระแล้วทั้งหมด</p> <p>สมาชิกจะถอนหุ้นระหว่างที่ตนเป็นสมาชิกอยู่ไม่ได้ แต่สมาชิกจะขายหรือโอนหุ้นในระหว่างสมาชิกด้วยได้ ก็ต่อเมื่อมีสมาชิกประสงค์ซื้อหุ้นหรือประสงค์รับโอนหุ้นเป็นจำนวนไม่น้อยกว่าจำนวนหุ้นที่สมาชิกประสงค์จะขายหรือประสงค์จะโอนเท่านั้น โดยสมาชิกที่ประสงค์จะขายหุ้นหรือประสงค์จะโอนหุ้นต้องมีหนี้สินหรือภาระผูกพันค้างชำระคงเหลือต่อสหกรณ์ไม่เกินมูลค่าหุ้นคงเหลือของตนเองภายหลังการขายหรือการโอนหุ้นตามระเบียบว่าด้วยการขายและการโอนหุ้นของสหกรณ์</p>	<p>ข้อ 5 การถือหุ้น สมาชิกทุกคนต้องชำระค่าหุ้นเป็นรายเดือนตั้งแต่เดือนแรกที่เข้าเป็นสมาชิกตามอัตราส่วนของจำนวนเงินได้รายเดือนของตน ตามที่กำหนดไว้ในระเบียบของสหกรณ์</p> <p>เงินได้รายเดือนตามความในวรรคแรก หมายถึง เงินเดือนหรือค่าจ้างประจำ ซึ่งสมาชิกได้รับจากหน่วยงานเจ้าสังกัด และหมายถึงบำนาญตามกฎหมายว่าด้วยบำเหน็จบำนาญ หรือเงินบำเหน็จรายเดือนตามระเบียบกระทรวงการคลังซึ่งสมาชิกได้รับจากทางราชการด้วย</p> <p>ถ้าสมาชิกประสงค์จะถือหุ้นรายเดือนในอัตราที่สูงกว่าอัตราที่กำหนดไว้ในระเบียบของสหกรณ์ หรือจะขอซื้อหุ้นเพิ่มขึ้นเมื่อใด ก็ย่อมทำได้ โดยแสดงความจำเป็นหนังสือต่อคณะกรรมการดำเนินการ แต่จำนวนหุ้นทั้งหมดต้องไม่เกินหนึ่งในห้าของหุ้นที่ชำระแล้วทั้งหมด</p> <p>สมาชิกจะถอนหุ้นระหว่างที่ตนเป็นสมาชิกอยู่ไม่ได้ แต่สมาชิกจะขายหรือโอนหุ้นในระหว่างสมาชิกด้วยได้ ก็ต่อเมื่อมีสมาชิกประสงค์ซื้อหุ้นหรือประสงค์รับโอนหุ้นเป็นจำนวนไม่น้อยกว่าจำนวนหุ้นที่สมาชิกประสงค์จะขายหรือประสงค์จะโอนเท่านั้น โดยสมาชิกที่ประสงค์จะขายหุ้นหรือประสงค์จะโอนหุ้นต้องมีหนี้สินหรือภาระผูกพันค้างชำระคงเหลือต่อสหกรณ์ไม่เกินมูลค่าหุ้นคงเหลือของตนเองภายหลังการขายหรือการโอนหุ้นตามระเบียบว่าด้วยการขายและการโอนหุ้นของสหกรณ์ เว้นแต่สมาชิกจะมีคุณสมบัติตามข้อ 5/2</p>	<p>เพื่อให้เป็นไปตามระเบียบนายทะเบียนสหกรณ์ ว่าด้วย หลักเกณฑ์การกำหนดรายการในข้อบังคับเกี่ยวกับการจ่ายเงินค่าหุ้นบางส่วนระหว่าง เป็นสมาชิกของสหกรณ์ออมทรัพย์ พ.ศ. 2565 ประกาศ ณ วันที่ 1 มีนาคม พ.ศ. 2565</p>

ข้อความเดิม	ข้อความที่ขอแก้ไขเพิ่มเติม	เหตุผล
<p>ในระหว่างที่สมาชิกภาพของสมาชิกยังไม่สิ้นสุดลง ค่าหุ้นของสมาชิก ย่อมได้รับความคุ้มครองตามบทแห่งกฎหมายสหกรณ์บัญญัติรองรับบังคับไว้ ห้ามมิให้เจ้าหน้าที่ของสมาชิกให้สิทธิเรียกร้องหรืออายัดค่าหุ้นของสมาชิกนั้น และเมื่อสมาชิกภาพของสมาชิกสิ้นสุดลง สหกรณ์มีสิทธินำเงินตามมูลค่าหุ้นที่สมาชิกมีอยู่มาหักกลบลบหนี้ที่สมาชิกผูกพันต้องชำระหนี้แก่สหกรณ์ และให้สหกรณ์มีฐานะเป็นเจ้าหนี้บริมสิทธิพิเศษเหนือเงินค่าหุ้นนั้น</p>	<p>ในระหว่างที่สมาชิกภาพของสมาชิกยังไม่สิ้นสุดลง ค่าหุ้นของสมาชิก ย่อมได้รับความคุ้มครองตามบทแห่งกฎหมายสหกรณ์บัญญัติรองรับบังคับไว้ ห้ามมิให้เจ้าหน้าที่ของสมาชิกให้สิทธิเรียกร้องหรืออายัดค่าหุ้นของสมาชิกนั้น และเมื่อสมาชิกภาพของสมาชิกสิ้นสุดลง สหกรณ์มีสิทธินำเงินตามมูลค่าหุ้นที่สมาชิกมีอยู่มาหักกลบลบหนี้ที่สมาชิกผูกพันต้องชำระหนี้แก่สหกรณ์ และให้สหกรณ์มีฐานะเป็นเจ้าหนี้บริมสิทธิพิเศษเหนือเงินค่าหุ้นนั้น</p>	
- ไม่มี -	<p><u>ข้อ 5/1 การจ่ายเงินค่าหุ้นบางส่วนระหว่างเป็นสมาชิก เมื่อสหกรณ์ได้ปิดบัญชีเป็นปัจจุบันและไม่มียอดขาดทุนสะสม สหกรณ์จึงจะจ่ายเงินค่าหุ้นบางส่วนให้แก่สมาชิกในระหว่างที่ยังเป็นสมาชิกได้</u></p> <p><u>คณะกรรมการดำเนินการมีอำนาจในการจัดทำแผนและวงเงินการจ่ายเงินค่าหุ้นบางส่วนระหว่างเป็นสมาชิกในปีถัดไป เสนอต่อที่ประชุมใหญ่สามัญ โดยให้คำนวณวงเงินการจ่ายในปีถัดไปจากการเปรียบเทียบทุนเรือนหุ้น 2 ปีทางบัญชีที่ผ่านมา ซึ่งให้จ่ายได้ไม่เกินยอดทุนเรือนหุ้นที่เพิ่มขึ้น</u></p> <p><u>เมื่อที่ประชุมใหญ่สามัญแผนการจ่ายเงินค่าหุ้นบางส่วนระหว่างเป็นสมาชิกแล้ว สหกรณ์จะจ่ายค่าหุ้นให้สมาชิกไม่เกินร้อยละ 5 ของจำนวนสมาชิกทั้งหมดที่มีอยู่ ณ วันสิ้นปีทางบัญชีที่ผ่านมา</u></p> <p><u>สมาชิกแต่ละรายจะได้รับคืนค่าหุ้นไม่เกินร้อยละ 75 ของมูลค่าหุ้นที่สมาชิกรายนั้นถืออยู่</u></p> <p><u>ข้อกำหนดต่าง ๆ เกี่ยวกับหลักเกณฑ์การพิจารณาการจ่ายเงินค่าหุ้น ลำดับการจ่าย และอื่น ๆ ให้เป็นไปตามที่กำหนดไว้ในระเบียบของสหกรณ์</u></p>	<p>เพื่อให้เป็นไปตามระเบียบนายทะเบียนสหกรณ์ ว่าด้วยหลักเกณฑ์การกำหนดรายการในข้อบังคับเกี่ยวกับการจ่ายเงินค่าหุ้นบางส่วนระหว่างเป็นสมาชิกของสหกรณ์ออมทรัพย์ พ.ศ.2565 ประกาศ ณ วันที่ 1 มีนาคม พ.ศ. 2565</p>
- ไม่มี -	<p><u>ข้อ 5/2 คุณสมบัติของสมาชิกที่สามารถรับคืนค่าหุ้นบางส่วน มีดังนี้</u></p> <p>(1) เป็นสมาชิก โดยไม่รวมสมาชิกสมทบ</p> <p>(2) ต้องพ้นจากงานประจำ</p> <p>(3) ไม่มีภาระผูกพันต่อสหกรณ์ทั้งในฐานะผู้กู้หรือผู้ค้ำประกัน</p>	<p>เพื่อให้เป็นไปตามระเบียบนายทะเบียนสหกรณ์ ว่าด้วยหลักเกณฑ์การกำหนดรายการในข้อบังคับเกี่ยวกับการ</p>

ข้อความเดิม	ข้อความที่ขอแก้ไขเพิ่มเติม	เหตุผล
	(4) <u>ไม่เป็นลูกหนี้ตามคำพิพากษาของสหกรณ์และสถาบันการเงินอื่น ๆ</u>	การจ่ายคืนค่าหุ้นบางส่วนระหว่างเป็นสมาชิกของสหกรณ์ออมทรัพย์ พ.ศ. 2565 ประกาศ ณ วันที่ 1 มีนาคม พ.ศ. 2565
<p>ข้อ 71. อำนาจหน้าที่ของที่ประชุมใหญ่</p> <p>ที่ประชุมใหญ่มีอำนาจหน้าที่พิจารณาวินิจฉัยเรื่องทั้งปวงที่เกิดขึ้นเกี่ยวกับการดำเนินการของสหกรณ์ ซึ่งรวมทั้งในข้อต่อไปนี้</p> <p>(1) รับทราบเรื่องการรับสมาชิกใหม่ สมาชิกออกจากสหกรณ์ การเลือกตั้งผู้แทนสมาชิก และวินิจฉัยข้ออุทธรณ์ของผู้สมัครซึ่งมิได้รับเลือกเข้าเป็นสมาชิก และสมาชิกที่ถูกให้ออกจากสหกรณ์</p> <p>(2) พิจารณาเลือกตั้งและถอดถอนกรรมการดำเนินการและผู้ตรวจสอบกิจการของสหกรณ์</p> <p>(3) พิจารณาอนุมัติงบดุล และจัดสรรกำไรสุทธิประจำปีของสหกรณ์</p> <p>(4) รับทราบรายงานประจำปีแสดงผลการดำเนินงานของสหกรณ์ ของคณะกรรมการดำเนินการ และของผู้ตรวจสอบกิจการ</p> <p>(5) พิจารณากำหนดบำเหน็จค่าตอบแทนการปฏิบัติงานของกรรมการดำเนินการ หรือกรรมการอื่น ๆ และผู้ตรวจสอบกิจการ</p> <p>(6) พิจารณากำหนดวงเงินซึ่งสหกรณ์อาจกู้ยืมหรือค้ำประกัน</p> <p>(7) อนุมัติแผนงานและงบประมาณรายจ่ายประจำปีของสหกรณ์</p> <p>(8) พิจารณาการแยกสหกรณ์</p> <p>(9) กำหนดค่าเบี้ยเลี้ยง ค่าพาหนะ ค่าเช่าที่พัก และค่าเบี้ยประชุมของกรรมการดำเนินการ กรรมการอื่น ๆ ที่ปรึกษาและที่ปรึกษากิตติมศักดิ์</p> <p>(10) พิจารณาแก้ไขเพิ่มเติมข้อบังคับ</p>	<p>ข้อ 71. อำนาจหน้าที่ของที่ประชุมใหญ่</p> <p>ที่ประชุม ใหญ่มีอำนาจหน้าที่พิจารณาวินิจฉัยเรื่องทั้งปวงที่เกิดขึ้นเกี่ยวกับการดำเนินการของสหกรณ์ ซึ่งรวมทั้งในข้อต่อไปนี้</p> <p>(1) รับทราบเรื่องการรับสมาชิกใหม่ สมาชิกออกจากสหกรณ์ การเลือกตั้งผู้แทนสมาชิก และวินิจฉัยข้ออุทธรณ์ของผู้สมัครซึ่งมิได้รับเลือกเข้าเป็นสมาชิกและสมาชิกที่ถูกให้ออกจากสหกรณ์</p> <p>(2) พิจารณาเลือกตั้งและถอดถอนกรรมการดำเนินการ และผู้ตรวจสอบกิจการของสหกรณ์</p> <p>(3) พิจารณาอนุมัติงบดุล งบการเงิน และจัดสรรกำไรสุทธิประจำปีของสหกรณ์</p> <p>(4) รับทราบรายงานประจำปีแสดงผลการดำเนินงานของสหกรณ์ ของคณะกรรมการดำเนินการ และของผู้ตรวจสอบกิจการ</p> <p>(5) พิจารณากำหนดบำเหน็จค่าตอบแทนการปฏิบัติงานของกรรมการดำเนินการ หรือกรรมการอื่น ๆ และผู้ตรวจสอบกิจการ</p> <p>(6) พิจารณากำหนดวงเงินซึ่งสหกรณ์อาจกู้ยืมหรือค้ำประกัน</p> <p>(7) อนุมัติแผนงานและงบประมาณรายจ่ายประจำปีของสหกรณ์ <u>หรือแผนปรับปรุงการดำเนินงานของสหกรณ์ หรือแผนและวงเงินการจ่ายคืนค่าหุ้นบางส่วนระหว่างเป็นสมาชิก</u></p> <p>(8) พิจารณาการแยกสหกรณ์</p> <p>(9) กำหนดค่าเบี้ยเลี้ยง ค่าพาหนะ ค่าเช่าที่พัก และค่าเบี้ยประชุมของกรรมการดำเนินการ กรรมการอื่น ๆ ที่ปรึกษาและที่ปรึกษากิตติมศักดิ์</p>	<p>เพื่อให้เป็นไปตามระเบียบนายทะเบียนสหกรณ์ ว่าด้วยหลักเกณฑ์การกำหนดรายการในข้อบังคับเกี่ยวกับการจ่ายคืนค่าหุ้นบางส่วนระหว่างเป็นสมาชิกของสหกรณ์ออมทรัพย์ พ.ศ. 2565 ประกาศ ณ วันที่ 1 มีนาคม พ.ศ. 2565</p>

ข้อความเดิม	ข้อความที่ขอแก้ไขเพิ่มเติม	เหตุผล
<p>(11) รับทราบเรื่องการดำเนินงานของสันนิบาตสหกรณ์แห่งประเทศไทย และชุมนุมสหกรณ์ที่สหกรณ์นี้เป็นสมาชิกอยู่</p> <p>(12) พิจารณาและปฏิบัติตามบันทึกหรือหนังสือของนายทะเบียนสหกรณ์ รองนายทะเบียนสหกรณ์ ผู้ตรวจการสหกรณ์ ผู้สอบบัญชี หรือพนักงานเจ้าหน้าที่ ซึ่งนายทะเบียนสหกรณ์มอบหมาย</p> <p>(13) กำหนดรูปการซึ่งสหกรณ์คิดจะทำเป็นเครื่องเกื้อหนุนบรรดาสมาชิกตามวัตถุประสงค์ของสหกรณ์</p>	<p>(10) พิจารณาแก้ไขเพิ่มเติมข้อบังคับ</p> <p>(11) รับทราบเรื่องการดำเนินงานของสันนิบาตสหกรณ์แห่งประเทศไทย และชุมนุมสหกรณ์ที่สหกรณ์นี้เป็นสมาชิกอยู่</p> <p>(12) พิจารณาและปฏิบัติตามบันทึกหรือหนังสือของนายทะเบียนสหกรณ์ รองนายทะเบียนสหกรณ์ ผู้ตรวจการสหกรณ์ ผู้สอบบัญชี หรือพนักงานเจ้าหน้าที่ ซึ่งนายทะเบียนสหกรณ์มอบหมาย</p> <p>(13) กำหนดรูปการซึ่งสหกรณ์คิดจะทำเป็นเครื่องเกื้อหนุนบรรดาสมาชิกตามวัตถุประสงค์ของสหกรณ์</p>	<p>เพื่อให้เป็นไปตามระเบียบนายทะเบียนสหกรณ์ ว่าด้วยหลักเกณฑ์การกำหนดรายการในข้อบังคับเกี่ยวกับการจ่ายเงินค่าหุ้นบางส่วนระหว่างเป็นสมาชิกของสหกรณ์ออมทรัพย์ พ.ศ. 2565 ประกาศ ณ วันที่ 1 มีนาคม พ.ศ. 2565</p>

มติที่ประชุม มีมติเห็นชอบ แก้ไข/เพิ่มเติม ข้อบังคับสหกรณ์ออมทรัพย์กรมการแพทย์ จำกัด ด้วยคะแนนเสียง 82 เสียง โดยที่ประชุมที่เลื่องดออกเสียง 20 เสียง ตามที่คณะกรรมการดำเนินการสหกรณ์ฯ เสนอ แต่มอบหมายให้คณะกรรมการดำเนินการปรับแก้คำให้กระชับและเหมาะสม

ระเบียบวาระที่ 17 เรื่องอื่นๆ

17.1 ผู้ได้รับรางวัลพิเศษ ทองคำ 1 สลึง จำนวน 3 รางวัล สำหรับสมาชิกที่ลงทะเบียนเข้าร่วมประชุมใหญ่สามัญประจำปี 2565 และอยู่ในที่ประชุมเท่านั้น ได้แก่

- (1) นางสาวทิพวรรณ แสงแก้ว เลขที่สมาชิก 09521 สังกัด สถาบันโรคทรวงอก
- (2) นางสาวพัชรารัตน์ แสงพิทักษ์ เลขที่สมาชิก 14181 สังกัด กองบริหารการคลัง
- (3) นางสาวสมร ยมนา เลขที่สมาชิก 05700 สังกัด ข้าราชการบำนาญกรมการแพทย์

มติที่ประชุม มีมติรับทราบ

17.2 นางละมัยพร โลหิตโยธิน เลขที่สมาชิก 05012 สังกัด ข้าราชการบำนาญกรมการแพทย์ เสนอที่ประชุมเพื่อพิจารณากรณีค่าใช้จ่ายในการอบรมสัมมนาสมาชิกจำนวน 480,980 บาท ตามเอกสารหน้า 80 นั้น เนื่องจากเป็นการสัมมนาสมาชิกเพียงบางกลุ่มเท่านั้น

จึงเสนอที่ประชุมว่าในปีต่อไป สหกรณ์ไม่ควรจัดสัมมนาสมาชิก โดยให้นำเงินดังกล่าวมาจัดสรรเป็นเงินปันผลหรือเงินเฉลี่ยคืนให้สมาชิก ซึ่งสมาชิกมีสิทธิ์ที่จะได้รับทุกคน

มติที่ประชุม มีมติรับทราบ โดยให้คณะกรรมการดำเนินการรับไปพิจารณาต่อไป

17.3 นายแพทย์เสรี ตูจันดา ประธานในที่ประชุมกล่าวขอบคุณสมาชิกทุกท่าน ที่ได้สละเวลา
เข้าร่วมประชุมใหญ่สามัญประจำปี 2565 และกล่าวปิดการประชุม

เลิกประชุมเวลา 10.30 น.

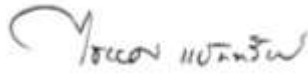

(นายไชยยศ แยมทรัพย์)

กรรมการและเลขานุการ

ผู้จัดรายงานการประชุม



(นายแพทย์เสรี ตูจันดา)

ประธานกรรมการ

ผู้ตรวจรายงานการประชุม

ระเบียบวาระที่ 3

เรื่องสืบเนื่อง รายงานการดำเนินงานคดี



ระเบียบวาระที่ 3 เรื่องสืบเนื่อง รายงานการดำเนินคดี

นายแพทย์โกเมน คงสกุล รองประธานกรรมการคนที่ 2 รายงานการดำเนินคดีสืบเนื่องจากการประชุมคราวก่อน คดีแพ่งในศาลชั้นต้น ชั้นอุทธรณ์ ชั้นฎีกา (ถ้ามี) และการสืบหลักฐานเพื่อบังคับคดีตามคำพิพากษาและคำสั่งศาล และหรือ เพื่อดำเนินคดีล้มละลาย

สรุปผลการฟ้องร้องดำเนินคดีที่ดำเนินการฟ้องร้องเรียบร้อยแล้ว จัดเป็น 11 กลุ่ม 17 ราย ดังนี้

รายละเอียด (กลุ่มที่)	จำนวน	การดำเนินการ	วันที่ฟ้อง
กลุ่มที่ 1 ชำระหนี้ตามคำพิพากษา ทำความตกลงกับสหกรณ์ฯ โดยให้ มารดาและน้องชายรับสภาพหนี้แทนจำเลยที่ 1 ตามคำพิพากษา สหกรณ์ฯสนใจรับ เนื่องจากจำเลยที่ 1 ถึงแก่กรรม และตกเป็น บุคคลล้มละลาย	1 คดี	ไม่ได้รับชำระหนี้จากมารดาและน้องชายตามคำพิพากษา จึงมอบให้สำนักงานทนายความฯ เพื่อดำเนินการสืบทรัพย์ แล้วปรากฏไม่พบทรัพย์สิน ดังนั้น ก่อน 1 ปี ที่จะครบ กำหนดอายุความตามคำพิพากษา 10 ปี จะดำเนินการสืบ ทรัพย์ครั้งสุดท้าย	ฟ้องจำเลยทั้ง 7 วันที่ 18 ธ.ค.58
กลุ่มที่ 2 เจ้าพนักงานบังคับคดียึดทรัพย์จำเลยที่ 1	3 คดี	เจ้าพนักงานไปยึดทรัพย์ ไม่พบทรัพย์สินของจำเลยที่มีค่า มีราคาที่จะยึดมาขายทอดตลาด งดยึดทรัพย์จำเลยที่ 1	ฟ้องจำเลยทั้ง 5 วันที่ 26 ต.ค.58 ฟ้องจำเลยทั้ง 5 วันที่ 2 พ.ย.58 ฟ้องจำเลยทั้ง 5 วันที่ 5 พ.ย.58
กลุ่มที่ 3 จำเลยที่ 1 ศาลสั่งให้เป็นบุคคลล้มละลาย และศาลล้มละลาย ได้มีคำสั่งพิทักษ์ทรัพย์เด็ดขาด	2 คดี	เจ้าพนักงานไปยึดทรัพย์ ไม่พบทรัพย์สินของจำเลยที่มีค่า มีราคาที่จะยึดมาขายทอดตลาด งดยึดทรัพย์จำเลยที่ 1	ฟ้องจำเลยทั้ง 5 วันที่ 21 ต.ค.58 ฟ้องจำเลยทั้ง 5 วันที่ 22 ธ.ค.58
กลุ่มที่ 4 จำเลยที่ 1 ศาลสั่งให้เป็นบุคคลล้มละลาย และศาลล้มละลาย ได้มีคำสั่งพิทักษ์ทรัพย์เด็ดขาด	1 คดี	เจ้าพนักงานพิทักษ์ทรัพย์ กองบังคับคดี ล้มละลาย 3 ได้รับคำขอรับชำระหนี้ สหกรณ์ฯ เป็นเจ้าที่รายที่ 6	ฟ้องจำเลยทั้ง 7 วันที่ 17 พ.ย.58
กลุ่มที่ 5 จำเลยที่ 1 ศาลสั่งให้เป็นบุคคลล้มละลาย และอยู่ระหว่าง เจ้าพนักงานพิทักษ์ทรัพย์ประกาศขายทอดตลาด	1 คดี	ศาลล้มละลายมีคำสั่งพิทักษ์ทรัพย์เด็ดขาด	ฟ้องจำเลยทั้ง 6 วันที่ 13 พ.ย.58
กลุ่มที่ 6 จำเลยที่ 1 ศาลสั่งให้เป็นบุคคลล้มละลาย,เจ้าพนักงานบังคับคดี งดยึดทรัพย์ และจำเลยที่ 1 ได้ทำหนังสือรับสภาพหนี้ เนื่องจากผู้ค้าประกันได้ชำระเงินตามคำพิพากษาแทนจำเลยที่ 1 โดยจำเลยที่ 1 ได้ทำหนังสือรับสภาพหนี้ในฐานะผู้กู้ให้สหกรณ์ฯ เป็นหลักฐานในวันที่ 11 ก.ย.63	2 คดี	จำเลยที่ 1 ได้ทำหนังสือรับสภาพหนี้ในฐานะผู้กู้ให้สหกรณ์ฯ ไว้เป็นหลักฐานใน วันที่ 11 ก.ย.63	ฟ้องจำเลยทั้ง 7 วันที่ 26 พ.ย.58 ฟ้องจำเลยทั้ง 7 วันที่ 14 ต.ค.58
กลุ่มที่ 7 อยู่ระหว่างการสืบหาทรัพย์สินของจำเลยที่ 1	3 คดี	ออกหมายตั้งเจ้าพนักงานบังคับคดี ดำเนินการสืบทรัพย์ จำเลยแล้วปรากฏไม่พบ	ฟ้องจำเลยทั้ง 3 วันที่ 11 เม.ย.60 ฟ้องจำเลยทั้ง 2 วันที่ 7 ธ.ค.64 ฟ้องจำเลยทั้ง 3 วันที่ 9 ธ.ค.64
กลุ่มที่ 8 ดำเนินการยึดทรัพย์จำเลยที่ 3 เจ้าพนักงานบังคับคดีได้ประกาศ ขายทอดตลาด	1 คดี	เจ้าพนักงานบังคับคดีประกาศการขายทอดตลาด เนื่องจากไม่มีผู้ใดเข้าสู่วราในการขายทอดตลาด	ฟ้องจำเลยที่ 1 วันที่ 30 ธ.ค.59
กลุ่มที่ 9 เสนอแต่งตั้งทนายความให้ดำเนินการสืบทรัพย์จำเลยต่อไป	1 คดี	อยู่ระหว่างดำเนินการออกหมายตั้งเจ้าพนักงานเพื่อนำ สืบทรัพย์ของจำเลยต่อไป	ฟ้องจำเลยทั้ง 9 วันที่ 12 ม.ค.66
กลุ่มที่ 10 เจรจากดลงกันได้จึงได้ทำสัญญาประนีประนอมยอมความ	1 คดี	ได้รับชำระหนี้ครบถ้วนแล้ว	ฟ้องจำเลยทั้ง 7 วันที่ 11 ม.ค.66
กลุ่มที่ 11 เจรจากดลงกันได้และมีคำสั่งให้นายถอนฟ้อง	1 คดี	ได้รับชำระหนี้ครบถ้วนแล้ว	ฟ้องจำเลยทั้ง 8 วันที่ 11 ม.ค.66

หมายเหตุ.- กรณีไปยึดทรัพย์จำเลยที่ 1 ปรากฏไม่พบทรัพย์สินมีค่าราคาในอันที่จะนำมาขายทอดตลาดได้ จึงแถลงงดการ ยึดทรัพย์ และจะดำเนินการยึดทรัพย์จำเลยอื่นๆ ตามคำพิพากษาต่อไป

กรณีการสืบทอดแล้วปรากฏไม่พบทรัพย์สิน ดังนั้น ก่อน 1 ปี ที่จะครบกำหนดอายุความตามคำพิพากษา 10 ปี
จะดำเนินการสืบทอดครั้งสุดท้าย

จึงรายงานมาเพื่อทราบและสททท จะได้ดำเนินคดีความภายใต้ข้อกำหนดของข้อบังคับ ในแต่ละคดีสืบไปจนถึง
ที่สุด

มติที่ประชุม.....

.....

.....

.....

ระเบียบวาระที่ 4

รับทราบรายงานประจำปี 2566 ของสภากาชาดไทย



รายงานผลการดำเนินงานประจำปี 2566

เรียน สมาชิกสหกรณ์ออมทรัพย์กรมการแพทย์ จำกัด

สหกรณ์ออมทรัพย์กรมการแพทย์ จำกัด ได้จัดทะเบียนตามพระราชบัญญัติสหกรณ์ ตั้งแต่วันที่ 16 กรกฎาคม 2523 เป็นเวลา 43 ปี จากการดำเนินงานของสหกรณ์ในรอบปี 2566 มีดังนี้

1. สมาชิกภาพในวันสิ้นปี

	สมาชิกสามัญ	สมาชิกสมทบ	รวมทั้งสิ้น
1.1 สมาชิก ณ วันที่ 1 มกราคม 2566	4,365 คน	1,411 คน	5,776 คน
<u>บวก</u> สมาชิกเข้าใหม่ระหว่างปี	116 คน	137 คน	253 คน
<u>หัก</u> สมาชิกลาออกระหว่างปี	115 คน	103 คน	218 คน
สมาชิกถึงแก่กรรม	11 คน	5 คน	16 คน
สมาชิก ณ วันที่ 31 ธันวาคม 2566	4,355 คน	1,440 คน	5,795 คน
1.2 สมาชิกมีหนี้กับสหกรณ์	3,089 คน	คิดเป็น 53.30%	
1.3 สมาชิกไม่มีหนี้กับสหกรณ์	2,706 คน	คิดเป็น 46.70%	

2. ฐานะการเงินเปรียบเทียบ ณ วันสิ้นปี 2566 และ 2565

	31 ธ.ค. 2566	31 ธ.ค. 2565	เพิ่มขึ้น (ลดลง)
2.1 ทุนเรือนหุ้น	2,169,226,760.00	2,126,161,320.00	43,065,440.00
2.2 ทุนสำรอง	191,004,811.54	178,765,263.02	12,239,548.52
2.3 ทุนสาธารณประโยชน์	341,074.56	257,074.56	84,000.00
2.4 ทุนเพื่อการศึกษาอบรมทางสหกรณ์	305,018.65	281,018.65	24,000.00
2.5 ทุนรักษาระดับอัตราเงินปันผล	5,939,316.88	5,859,316.88	80,000.00
2.6 ทุนสวัสดิการหรือการสงเคราะห์แก่สมาชิก	654,418.29	579,418.29	75,000.00
2.7 ทุนเสริมสร้างความมั่นคงแก่สหกรณ์	320,000.00	270,000.00	50,000.00
2.8 เงินรับฝากออมทรัพย์พิเศษ	296,748,926.23	305,596,215.82	(8,847,289.59)
2.9 เงินรับฝากประจำ	347,745,455.17	334,659,768.54	13,085,686.63
2.10 ดอกเบี้ยรับจากเงินให้สมาชิกกู้	128,702,714.00	128,564,195.00	138,519.00
2.11 เงินให้สมาชิกกู้ระหว่างปี	1,459,985,655.00	1,439,960,324.00	20,025,331.00
2.12 เงินให้กู้คงเหลืออยู่ที่สมาชิก ณ วันสิ้นปี	2,050,999,888.00	2,040,436,434.00	10,563,454.00
2.13 สินทรัพย์รวม	3,159,751,208.83	3,091,900,367.15	67,850,841.68
2.14 กำไรสุทธิ	132,129,930.36	122,313,214.52	9,816,715.84

3. ทุนเรือนหุ้น

	ปี 2566	ปี 2565
ทุนเรือนหุ้น ณ วันที่ 1 มกราคม	2,126,161,320 บาท	2,060,620,490 บาท
<u>บวก</u> สมาชิกเพิ่มหุ้นระหว่างปี	97,204,900 บาท	95,267,500 บาท
<u>หัก</u> สมาชิกถอนหุ้นระหว่างปี	(54,139,460) บาท	(29,726,670) บาท
ทุนเรือนหุ้น ณ วันที่ 31 ธันวาคม	<u>2,169,226,760</u> บาท	<u>2,126,161,320</u> บาท

4. เงินรับฝากออมทรัพย์พิเศษ

	ปี 2566	ปี 2565
เงินรับฝาก ณ วันที่ 1 มกราคม	305,596,215.82 บาท	286,351,356.45 บาท
บวก เพิ่มขึ้นระหว่างปี	43,498,935.77 บาท	44,622,616.40 บาท
หัก ถอนระหว่างปี	(52,346,225.36) บาท	(25,377,757.03) บาท
เงินรับฝาก ณ วันที่ 31 ธันวาคม	<u>296,748,926.23</u> บาท	<u>305,596,215.82</u> บาท

5. เงินรับฝากประจำ

	ปี 2566	ปี 2565
เงินรับฝาก ณ วันที่ 1 มกราคม	334,659,768.54 บาท	316,659,833.56 บาท
บวก เพิ่มขึ้นระหว่างปี	47,952,081.71 บาท	50,122,846.07 บาท
หัก ถอนระหว่างปี	(34,866,395.08) บาท	(32,122,911.09) บาท
เงินรับฝาก ณ วันที่ 31 ธันวาคม	<u>347,745,455.17</u> บาท	<u>334,659,768.54</u> บาท

6. เงินให้สมาชิกกู้

		ปี 2566	ปี 2565
	สัญญา	จำนวนเงิน	สัญญา จำนวนเงิน
เงินกู้เพื่อเหตุฉุกเฉิน	3,683	220,360,676 บาท	3,881 230,613,310 บาท
เงินกู้ฌาปนกิจ	2,088	11,189,020 บาท	1,708 8,388,095 บาท
เงินกู้สามัญ	<u>1,457</u>	<u>1,228,435,959</u> บาท	<u>1,390</u> <u>1,200,958,919</u> บาท
รวม	<u>7,228</u>	<u>1,459,985,655</u> บาท	<u>6,979</u> <u>1,439,960,324</u> บาท

7. รายได้และค่าใช้จ่าย

รายได้	ปี 2566	ปี 2565
- ดอกเบี้ยรับ	128,702,714.00 บาท	128,564,195.00 บาท
- ผลตอบแทนจากเงินลงทุน	14,443,979.42 บาท	10,604,245.08 บาท
- รายได้อื่น	19,863,063.83 บาท	13,528,013.03 บาท
รายได้ก่อนหักรายจ่าย	163,009,757.25 บาท	152,696,453.11 บาท
ค่าใช้จ่าย		
- ดอกเบี้ยจ่ายเงินรับฝาก	14,234,369.30 บาท	13,718,436.98 บาท
- ค่าใช้จ่ายในการดำเนินงาน	16,645,457.59 บาท	16,664,801.61 บาท
ค่าใช้จ่ายทั้งสิ้น	30,879,826.89 บาท	30,383,238.59 บาท
กำไรสุทธิ	132,129,930.36 บาท	122,313,214.52 บาท

8. ทุนสาธารณประโยชน์

ในปี 2566 สหกรณ์ได้จ่ายเงินทุนสาธารณประโยชน์ รวมเป็นเงินทั้งสิ้น 1,366,000 บาท โดยจ่ายเพื่อการสาธารณประโยชน์ จำนวน 7 รายการ เป็นเงิน 26,000 บาท ดังนี้

1. กฐินพระราชทาน กรมตรวจบัญชีสหกรณ์ เป็นเงิน 1,000 บาท
 2. กฐินสหกรณ์สามัคคี สันนิบาตสหกรณ์แห่งประเทศไทย เป็นเงิน 1,000 บาท
 3. กฐินสหกรณ์สามัคคี สหกรณ์ออมทรัพย์โรงพยาบาลราชวิถี จำกัด เป็นเงิน 1,000 บาท
 4. กฐินพระราชทาน กรมส่งเสริมสหกรณ์ เป็นเงิน 1,000 บาท
 5. กฐินพระราชทาน ชุมนุมสหกรณ์ออมทรัพย์แห่งประเทศไทย จำกัด เป็นเงิน 1,000 บาท
 6. บริจาคกิจกรรม “สหกรณ์มอบไออุ่นให้น้องบนดอยสูง” เป็นเงิน 1,000 บาท
 5. สนับสนุนการศึกษา ณ โรงเรียนเด็กตาบอดพิการซ้ำซ้อน จังหวัดเพชรบุรี เป็นเงิน 20,000 บาท
- และเพื่อเป็นเงินสงเคราะห์สมาชิกผู้ถึงแก่กรรม จำนวน 16 ราย รวมทั้งสิ้นเป็นเงิน 1,340,000 บาท ดังนี้

ที่	ชื่อ - สกุล	เลขสมาชิก	หน่วยงาน	จำนวนเงิน
1.	นางสาวยุพิน โฉมกลิ่น	01362	เกษียณ, สังกัดอื่นๆ	100,000.00 บาท
2.	นายวิรัช นาคแก้ว	08648	เกษียณ, สังกัดอื่นๆ	100,000.00 บาท
3.	นางสาวบุญสม งามศิริ	08850	ประจำกรม (สมทบ)	50,000.00 บาท
4.	นายธีระพล ม่วงศรี	14916	สถาบันมะเร็งฯ (สมทบ)	40,000.00 บาท
5.	นางสาวสุรัชญา สานนท์	13496	รพ.สมเด็จพระสังฆราชฯ	100,000.00 บาท
6.	นางทัศนีย์ ยงค์ตระกูล	07853	ข้าราชการบำนาญ	100,000.00 บาท
7.	นางชุศรี ธาราพัฒน์	08477	ข้าราชการบำนาญ	100,000.00 บาท
8.	นายเฉลิม โพธิ์แจ่ง	06419	เกษียณ, สังกัดอื่นๆ	100,000.00 บาท
9.	นางอัฐิภิญญา โพธิ์สร้อย	09014	สถาบันมะเร็งฯ (สมทบ)	50,000.00 บาท
10.	นายสมยศ เจริญศรีวิริยะกุล	07856	บำเหน็จรายเดือน	100,000.00 บาท
11.	นางศุณิสา อิศดุศลย์	12002	ประจำกรม (สมทบ)	50,000.00 บาท
12.	นายบุญทัน คำบุรี	07732	รพ.สงฆ์	100,000.00 บาท
13.	นางกัญรุต นิตวิวัฒนะ	06125	ข้าราชการบำนาญ	100,000.00 บาท
14.	นางสุวรรณ สัมฤทธิ์	09024	ข้าราชการบำนาญ	100,000.00 บาท
15.	นายฉันทกรณ์ ชูดีดำรง	06818	ข้าราชการบำนาญ	100,000.00 บาท
16.	นายเจริญ เกตุมงกุฏ	14506	รพ.มะเร็งลพบุรี (สมทบ)	50,000.00 บาท

9. ทนสวัสดิการหรือการสงเคราะห์แก่สมาชิกและครอบครัว

ในปี 2566 สหกรณ์ได้จ่ายเงินทุนสวัสดิการหรือการสงเคราะห์แก่สมาชิกและครอบครัว รวมเป็นเงินทั้งสิ้น 405,000 บาท ดังนี้

1. มอบเป็นทุนส่งเสริมการศึกษาบุตรสมาชิกสหกรณ์ ประจำปี 2566 ตั้งแต่ระดับชั้นประถมศึกษา ถึงระดับปริญญาตรี จำนวน 400 ทุน ทุนละ 1,000 บาท เป็นเงิน 400,000 บาท
2. มอบเป็นเงินช่วยเหลือสมาชิกประสบอุทกภัย จำนวน 1 ราย เป็นเงิน 5,000 บาท

10. ทุนเพื่อการศึกษาอบรมทางสหกรณ์

ในปี 2566 สหกรณ์ได้จ่ายทุนเพื่อการศึกษาอบรมทางสหกรณ์ เป็นเงินทั้งสิ้น 6,000 บาท สำหรับส่งคณะกรรมการ 2 ท่าน คือ นางสุพัตรา ยิ่งเมืองมาร กรรมการและเหรัญญิก, นางวรรณ วังษ์ปา กรรมการ เข้ารับการฝึกอบรมหลักสูตร “ การเงิน การบัญชี และการบริหารสำหรับสหกรณ์ ” รุ่นที่ 27 (สำหรับสหกรณ์ขนาดเล็ก) ณ โรงแรมแกรนด์จอมเทียนพาเลซ จังหวัดชลบุรี ระหว่างวันที่ 15-17 มกราคม 2567

11. คณะกรรมการชุดต่างๆ ของสหกรณ์

คณะกรรมการดำเนินการ, คณะกรรมการอำนวยการ, คณะกรรมการศึกษาและประชาสัมพันธ์, คณะกรรมการเงินกู้, คณะกรรมการพิจารณาข้อกฎหมายใกล้เคียงและติดตามทวงหนี้ และคณะกรรมการการลงทุน เป็นไปตามข้อบังคับของสหกรณ์ การประชุมกำหนดให้มีการประชุมไม่น้อยกว่าเดือนละหนึ่งครั้ง สำหรับ คณะกรรมการเงินกู้ มีการประชุมเดือนละสองครั้ง เพื่อเป็นการสนองความต้องการของสมาชิกให้ได้รับเงินกู้เร็วขึ้น คือ จ่ายรอบกลางเดือน และรอบสิ้นเดือน ทุกเดือน

สรุปผลงานของคณะกรรมการเงินกู้ ประจำปี 2566 มีดังนี้

1. ดำเนินการประชุมเพื่อพิจารณาเงินกู้แก่สมาชิก 2 ครั้งต่อเดือน รวมประชุมทั้งหมด 24 ครั้ง
2. พิจารณาเงินกู้แก่สมาชิก เงินกู้สามัญ จำนวน 1,457 สัญญา
3. พิจารณาหลักการให้เงินกู้พิเศษ หมวด 3 เงินกู้พิเศษ เงินกู้พิเศษเพื่อการเคหะสงเคราะห์แก่สมาชิก สหกรณ์ออมทรัพย์กรมการแพทย์ จำกัด
4. พิจารณาจัดทำร่างประกาศสหกรณ์ออมทรัพย์กรมการแพทย์ จำกัด เรื่อง หลักเกณฑ์การให้เงินกู้พิเศษ แก่สมาชิก
5. พิจารณาจัดทำร่างระเบียบสหกรณ์ออมทรัพย์กรมการแพทย์ จำกัด ว่าด้วยการดำเนินธุรกรรมทางการเงินผ่านระบบอิเล็กทรอนิกส์ พ.ศ.2566
6. ทบทวนแผนบริหารความเสี่ยงเงินกู้พิเศษ
7. ทบทวนคำขอกู้เงินพิเศษ และเอกสารที่เกี่ยวข้อง
8. พิจารณาทบทวนในการต่อสัญญาจ้างสำรวจและประเมินทรัพย์สิน
9. พิจารณาจัดทำร่างประกาศสหกรณ์ออมทรัพย์กรมการแพทย์ จำกัด เรื่อง หลักเกณฑ์การให้เงินกู้แก่สมาชิก โดยเพิ่มเติมหลักเกณฑ์ประกอบการวินิจฉัยให้เงินกู้ตามระเบียบสหกรณ์ออมทรัพย์กรมการแพทย์ จำกัด ว่าด้วยการให้เงินกู้แก่สมาชิกสหกรณ์ พ.ศ. 2566

สรุปผลงานของคณะกรรมการศึกษาและประชาสัมพันธ์ ประจำปี 2566 มีดังนี้

1. การจัดทำจุลสาร เพื่อแจ้งข้อมูลข่าวสารของทางสหกรณ์ ให้สมาชิกได้รับทราบ จำนวน 1 ฉบับ ตามแผนปฏิบัติการ โดยใช้งบประมาณเป็นจำนวนเงิน 3,990 บาท
2. จัดทำโครงการมอบทุนส่งเสริมการศึกษาแก่บุตรของสมาชิกสหกรณ์ จำนวน 400 ทุนๆ ละ 1,000 บาท รวมเป็นเงินทั้งสิ้น 400,000 บาท เมื่อวันที่ 28 มิถุนายน 2566
3. จัดทำโครงการสัมมนาระหว่างสมาชิกและสหกรณ์ ประจำปี พ.ศ. 2566 ในวันที่ 19-20 สิงหาคม 2566 ณ โรงแรมเมทาวลัย จังหวัดเพชรบุรี โดยมีสมาชิกสหกรณ์ฯ, คณะกรรมการและเจ้าหน้าที่สหกรณ์ฯ เข้าร่วมรวมทั้งสิ้น 132 ท่าน โดยใช้งบประมาณเป็นจำนวนเงินทั้งสิ้น 435,001 บาท
4. จัดทำโครงการสงเคราะห์ ณ โรงเรียนระยองปัญญานุกูล จังหวัดระยอง โดยสหกรณ์สนับสนุนเงินจำนวน 20,000 บาท และได้รับเงินสมทบจากหน่วยงานภายในกรมการแพทย์, สหกรณ์ออมทรัพย์ต่างๆ และสมาชิกสหกรณ์ จำนวน 31,400 บาท รวมเป็นเงินทั้งสิ้น 51,400 บาท
5. ส่งเสริมให้คณะกรรมการและเจ้าหน้าที่ของสหกรณ์ฯ เข้ารับการอบรม, สัมมนาตามหลักสูตรที่ทางหน่วยงานที่เกี่ยวข้องต่างๆ จัดขึ้นตามความเหมาะสม เพื่อเพิ่มทักษะ, ความรู้, ความสามารถในการให้บริการแก่สมาชิก

6. ศึกษาอัตราดอกเบี้ยเงินกู้ ดอกเบี้ยเงินฝาก และเปรียบเทียบกับสหกรณ์อื่นๆ เพื่อนำมาปรับใช้กับสหกรณ์ออมทรัพย์กรมการแพทย์ จำกัด ในการดำเนินกิจการให้สมาชิกได้รับประโยชน์สูงสุด

7. จัดทำรายงานสรุปการดำเนินงานเรื่องการแก้ไขข้อร้องเรียนประจำเดือน เพื่อให้เป็นไปตามกฎกระทรวงการดำเนินงานและการกำกับดูแลสหกรณ์ออมทรัพย์และสหกรณ์เครดิตยูเนียน พ.ศ. 2564 ตามข้อ 19 สหกรณ์ต้องจัดให้มีช่องทางให้สมาชิกสามารถแจ้งปัญหาหรือข้อร้องเรียนได้อย่างสะดวก โดยต้องแจ้งให้สมาชิกทราบถึงช่องทาง วิธีการแจ้งปัญหาหรือข้อร้องเรียน และระยะเวลาในการพิจารณาปัญหาหรือข้อร้องเรียนนั้น รวมทั้งจัดให้มีระบบการติดตามความคืบหน้าและแจ้งความคืบหน้าในการแก้ไขปัญหาหรือข้อร้องเรียนให้ผู้ร้องเรียนทราบเป็นระยะ

การแก้ไขปัญหาและข้อร้องเรียนตามวรรคหนึ่ง ต้องดำเนินการด้วยความเป็นธรรมโดยพิจารณาข้อเท็จจริงและพฤติการณ์แวดล้อมในแต่ละกรณี รวมทั้งเหตุปัจจัยทั้งหมดด้วย ดังนี้

พิจารณาช่องทางการประชาสัมพันธ์ให้สมาชิกทราบถึงช่องทางการติดต่อกับสหกรณ์ฯ เพื่อป้องกันมิฉ้อฉลที่ประชุมได้ร่วมกันพิจารณาร่วมกันให้จัดทำข้อมูลแบบ One Page ลงประชาสัมพันธ์ แบบออนไลน์ และส่งเป็นเอกสารแนบให้กับสมาชิกสหกรณ์ ดังนี้



แจ้งเตือนสมาชิกสหกรณ์ฯ

มิให้ตกเป็นเหยื่อของมิจฉาชีพที่แอบอ้างชื่อของสหกรณ์ออมทรัพย์กรมการแพทย์ จำกัด

วิธีการที่สมาชิกติดต่อสหกรณ์ และวิธีการที่สหกรณ์ติดต่อสมาชิก

- สมาชิกติดตามข้อมูลข่าวสารของสหกรณ์ออมทรัพย์กรมการแพทย์ จำกัด ได้จากช่องทาง ดังนี้
- Line ID : dmscoop
- Facebook : สหกรณ์ออมทรัพย์กรมการแพทย์ จำกัด
- Website : <http://www.dmscoop.com>
- สมาชิกติดต่อสหกรณ์ ได้ในเวลาราชการ วันจันทร์ ถึง วันศุกร์ เวลา 08.30 - 16.30 น. เว้นวันหยุดราชการ
- กรณีที่สหกรณ์ติดต่อสมาชิกจะใช้เบอร์โทร 0-2580-7648, 0-2590-6166, 0-2590-6167, 0-2590-6141 เบอร์มือถือ 085-908-2513, 085-134-3713, 091-084-1534 โทรสาร 0-2965-9845 เท่านั้น

ขอให้สมาชิกโปรดอย่าหลงเชื่อโทรศัพท์หรืออีเมลดังกล่าวระมัดระวังและห้ามแจ้งข้อมูลส่วนตัวอย่างเด็ดขาด

สรุปผลงานของคณะกรรมการพิจารณาข้อกฎหมายใกล้เคียงและติดตามทวงหนี้ ประจำปี 2566 ดังนี้

ด้านการเจรจาใกล้เคียงลูกหนี้ผิดนัดชำระหนี้

1.1 กรณีลูกหนี้เสียชีวิต สมาชิกผู้กู้เสียชีวิตระหว่างปี 2566 จำนวน 3 ราย ได้เชิญผู้ค้ำประกันและทายาทเข้าพบคณะกรรมการใกล้เคียง เพื่อเปลี่ยนสัญญาค้ำประกัน และชำระหนี้เสร็จสิ้นแล้ว 2 ราย อีกหนึ่งรายมีคำสั่งศาลเป็นผู้จัดการมรดกเพื่อรับโอนประโยชน์สหกรณ์ฯ (สมาชิกถึงแก่กรรม) เรียบร้อยแล้ว

1.2 กรณีลาออก เกษียณอายุ โอน/ย้าย จำนวน 29 ราย แบ่งเป็น

- สมาชิกผู้กู้ลาออกจากราชการ 16 ราย
- สมาชิกผู้กู้โอน/ย้าย ราชการ จำนวน 13 ราย

คณะกรรมการพิจารณาข้อกฎหมายใกล้เคียงและติดตามทวงหนี้ ได้เชิญสมาชิกเข้าพบเพื่อดำเนินการใกล้เคียงและติดตามการชำระหนี้ และทำหนังสือขอความร่วมมือหักเงินเดือน ณ ที่จ่ายจากหน่วยงานราชการที่รับโอนย้ายเรียบร้อยแล้ว

1.3 กรณีสมาชิกลาออกจากกองทุนโดยไม่รับเงินเดือน จำนวน 1 ราย (ค้างชำระยอดเรียกเก็บประจำเดือน 3 งวดติดต่อกัน) คณะกรรมการพิจารณาข้อกฎหมายใกล้เคียงและติดตามทวงหนี้ ได้เรียกผู้ค้างชำระเข้าพบเพื่อดำเนินการใกล้เคียงให้ผู้ค้างชำระหนี้ในส่วนที่ค้างแทนผู้กู้ เรียบร้อยแล้ว

1.4 กรณีหลักประกันไม่สมบูรณ์ จำนวน 18 ราย

- เนื่องจากผู้กู้และผู้ค้ำประกันเสียชีวิต จำนวน 13 ราย จึงทำให้หลักประกันไม่ครบถ้วน ตามระเบียบสหกรณ์ฯ ว่าด้วยการให้เงินกู้แก่สมาชิก พ.ศ.2566 ข้อ 33 คณะกรรมการพิจารณาข้อกฎหมายใกล้เคียงและติดตามทวงหนี้ ได้เชิญผู้กู้และผู้ค้ำประกัน ให้ดำเนินการเปลี่ยนสัญญาใหม่เพื่อให้หลักประกันครบถ้วนตามสัญญาเงินกู้เรียบร้อยแล้ว ทั้ง 13 ราย

- เนื่องจากผู้กู้ลาออกจากราชการ จำนวน 2 ราย คณะกรรมการพิจารณาข้อกฎหมายใกล้เคียงและติดตามทวงหนี้ ได้เชิญผู้กู้ให้ชำระหนี้คงค้างทั้งหมด และผู้ค้ำประกันให้ดำเนินการเปลี่ยนสัญญาใหม่เพื่อให้หลักประกันครบถ้วนตามสัญญาเงินกู้เรียบร้อยแล้ว

- เนื่องจากผู้กู้โอนย้ายสหกรณ์ฯ จำนวน 2 ราย คณะกรรมการพิจารณาข้อกฎหมายใกล้เคียงและติดตามทวงหนี้ ได้เชิญผู้กู้และผู้ค้ำประกันเข้าพบและให้ดำเนินการเปลี่ยนสัญญาใหม่ และชำระหนี้คงค้างทั้งหมด เพื่อให้หลักประกันครบถ้วนตามสัญญาเงินกู้เรียบร้อยแล้ว

- เนื่องจากผู้ค้ำพันสภาพการเป็นสมาชิก จำนวน 1 ราย คณะกรรมการพิจารณาข้อกฎหมายใกล้เคียงและติดตามทวงหนี้ ได้เชิญผู้กู้เข้าพบ และให้ดำเนินการเปลี่ยนสัญญาเงินกู้ใหม่เพื่อให้หลักประกันครบถ้วนตามสัญญาเงินกู้เรียบร้อยแล้ว

1.5 กรณีผู้ค้ำประกันรับชำระหนี้แทน จำนวน 7 ราย 2 สัญญา

- เนื่องจากผู้กู้ถึงแก่กรรม และมีหนี้คงค้างตามสัญญาผู้ค้ำประกัน จำนวน 6 ราย คณะกรรมการพิจารณาข้อกฎหมายใกล้เคียงและติดตามทวงหนี้ ได้เชิญผู้ค้ำประกันเข้าพบ และผู้ค้ำประกันยินยอมเซ็นรับชำระหนี้แทนผู้กู้ (ถึงแก่กรรม) เป็นที่เรียบร้อยแล้ว

- เนื่องจากผู้กู้ลาออกจากราชการ จำนวน 1 ราย คณะกรรมการพิจารณาข้อกฎหมายใกล้เคียงและติดตามทวงหนี้ ได้เชิญผู้กู้และผู้ค้ำประกันเข้าพบ และผู้ค้ำประกันซึ่งเป็นญาติสายตรงยินยอมเซ็นรับชำระหนี้แทนผู้กู้ เป็นที่เรียบร้อยแล้ว

1.6 กรณีผู้กู้เกษียณอายุราชการ เงินเดือนไม่พอหักเงินเดือน ณ ที่จ่าย ได้จำนวน 1 ราย

- เนื่องจากผู้กู้เกษียณอายุราชการ เงินเดือน ณ ที่จ่ายจากเงินบำเหน็จรายเดือนกรมการแพทย์ ไม่สามารถหักเงินเดือนได้ตามจำนวนเรียกเก็บ คณะกรรมการพิจารณาข้อกฎหมายใกล้เคียงและติดตามทวงหนี้ได้เชิญผู้กู้และผู้ค้ำประกันเข้าพบ และให้ดำเนินการเปลี่ยนสัญญาเงินกู้ใหม่เพื่อให้สามารถหักเงินเดือน ณ ที่จ่ายจากเงินบำเหน็จรายเดือนกรมการแพทย์ ได้เต็มจำนวนเป็นที่เรียบร้อยแล้ว

สรุปผลงานของคณะกรรมการการกองทุน ประจำปี 2566 ดังนี้

1. ได้ประชุมวางแผนและติดตามการกองทุน ประจำเดือน เดือนละ 1 ครั้ง รวมเป็นประชุม 12 ครั้ง

2. มีการร่วมพิจารณาขออนุมัติคณะกรรมการดำเนินการเพื่อยกยอเงินกองทุน และลงทุนตามมาตรา 10(7) และมาตรา 62(7) แห่งพระราชบัญญัติสหกรณ์ พ.ศ.2542 ประกอบมติคณะกรรมการพัฒนาการสหกรณ์แห่งชาติ ในการประชุม ครั้งที่ 5/2562 เมื่อวันที่ 8 พฤศจิกายน 2562 และในการประชุมครั้งที่ 1/2563 เมื่อวันที่ 29 มิถุนายน 2563 ตามประกาศคณะกรรมการพัฒนาการสหกรณ์แห่งชาติ ข้อ 3(6) หันผู้ให้สามารถลงทุนหุ้นกู้ ที่ได้รับการจัดอันดับความน่าเชื่อถือตั้งแต่ระดับ A- ขึ้นไป จากบริษัทจัดอันดับความน่าเชื่อถือที่ได้รับความเห็นชอบจากคณะกรรมการกำกับหลักทรัพย์และตลาดหลักทรัพย์

3. ดำเนินการซื้อหุ้นกู้ตามมติที่ประชุมคณะกรรมการดำเนินการ สหกรณ์ออมทรัพย์กรมการแพทย์ จำกัด ชุดที่ 44 เมื่อวันที่ 3 พฤษภาคม 2566 มี 2 บริษัท คือ 1) บริษัทอินโดรามา เวนเจอร์ส จำกัด (มหาชน) จำนวนเงินลงทุน 10 ล้านบาท ระยะเวลา 5 ปี อัตราดอกเบี้ย 3.40% ต่อปี และ 2) บริษัท ช.การช่าง จำกัด (มหาชน) จำนวนเงินลงทุน 10 ล้านบาท ระยะเวลา 7 ปี อัตราดอกเบี้ย 3.80% ต่อปี รวมเป็นเงินลงทุนซื้อหุ้นกู้ 20,000,000 บาท (ยี่สิบล้านบาทถ้วน)

4. นำเงินที่เหลือจากการให้สมาชิกกู้สามัญและฉุกเฉิน และทำธุรกรรมทางการเงินอื่นในแต่ละเดือนไปฝาก ณ สถาบันการเงิน โดยพิจารณาสถาบันการเงินที่ให้ผลตอบแทนสูงที่สุด ได้แก่ ชุมชนสหกรณ์ออมทรัพย์แห่งประเทศไทย จำกัด, ชุมชนสหกรณ์ออมทรัพย์สาธารณสุขไทย จำกัด, สหกรณ์ออมทรัพย์โรงพยาบาลประสาท จำกัด, สหกรณ์ออมทรัพย์โรงพยาบาลราชวิถี จำกัด และ สหกรณ์ออมทรัพย์กรมวิทยาศาสตร์การแพทย์ จำกัด

การดำเนินงานในรอบปีที่ผ่านมาได้รับความร่วมมือจากท่านสมาชิก ที่คอยเอาใจใส่ แนะนำ ให้ข้อคิดเห็น อันเป็นประโยชน์ต่อส่วนรวม และให้ความไว้วางใจสนับสนุนธุรกิจของสหกรณ์ด้วยดีมาโดยตลอด นอกจากนี้สหกรณ์ยังได้รับความร่วมมือ และคำแนะนำจากกรมส่งเสริมสหกรณ์ กรมตรวจบัญชีสหกรณ์ สำนักงานสหกรณ์จังหวัดนนทบุรี สำนักงานตรวจสอบบัญชีสหกรณ์จังหวัดนนทบุรี ผู้สอบบัญชี ผู้ตรวจสอบกิจการ รวมทั้งเจ้าหน้าที่ของหน่วยงานต่างๆ ในสังกัดเป็นอย่างดี และสหกรณ์หวังเป็นอย่างยิ่งว่าจะได้รับใช้ท่านสมาชิกตลอดไป

คณะกรรมการดำเนินการสหกรณ์ฯ ชุดที่ 44 จึงขอขอบพระคุณทุกท่านมา ณ โอกาสนี้

มติที่ประชุม.....
.....
.....

สหกรณ์ออมทรัพย์กรมการแพทย์ จำกัด การดำเนินธุรกิจตามแผนงาน ประจำปี 2566

1. การรับสมาชิกใหม่

หน่วย : คน



2. รับเงินค่าหุ้นเพิ่ม

หน่วย : บาท

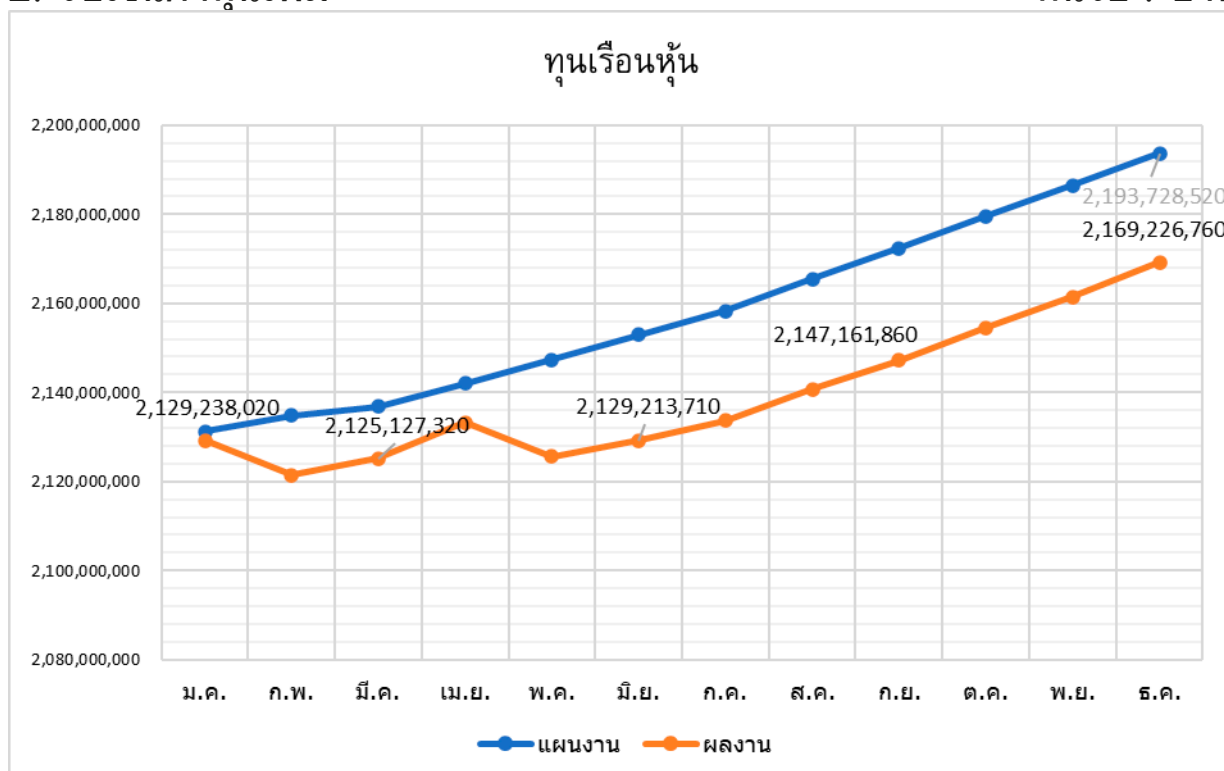

3. ประมาณการรับเงินฝากจากสมาชิก

หน่วย : บาท



4. การให้เงินกู้แก่สมาชิก

หน่วย : บาท

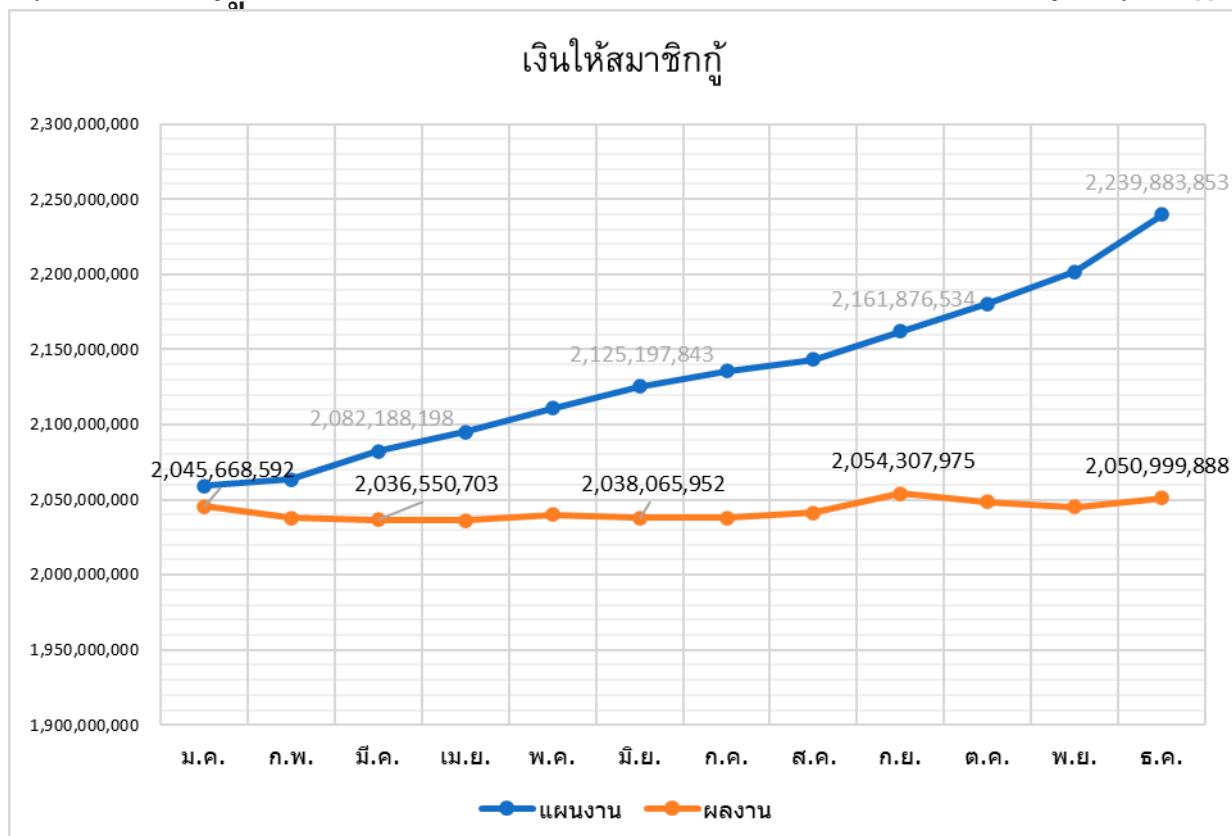

5. ประเมินการกำไรสุทธิประจำปี

หน่วย : บาท

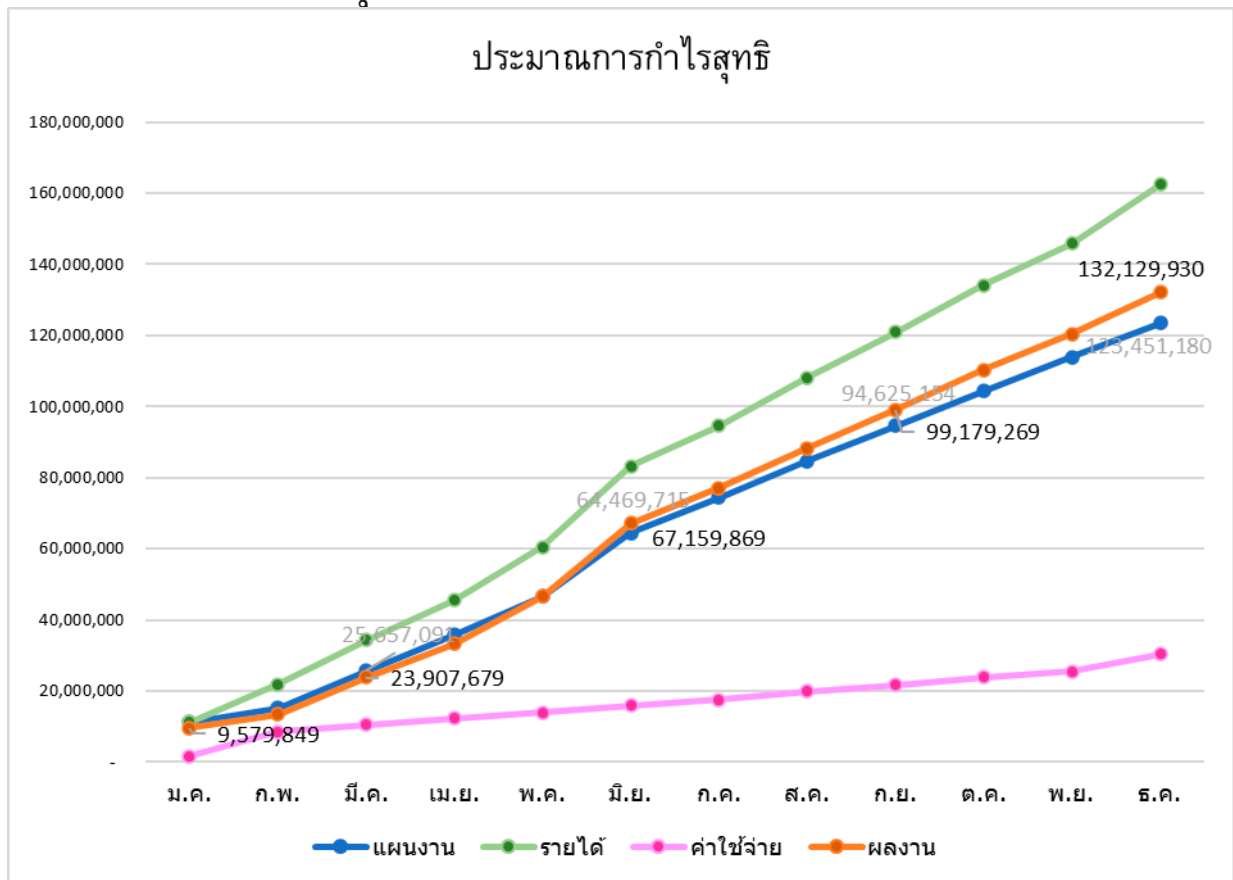

ระเบียบวาระที่ 5

รับทราบรายงานผลประโยชน์และค่าตอบแทนของ
กรรมการผู้จัดการ ผู้มีอำนาจในการจัดการ
และที่ปรึกษาของสหกรณ์
ประจำปี 2566



รายละเอียดผลประโยชน์และค่าตอบแทนของกรรมการ ผู้จัดการ ผู้อำนวยการ ผู้มีอำนาจในการจัดการ และที่ปรึกษาของสหกรณ์ ประจำปี 2566
ของ สหกรณ์ออมทรัพย์กรรมการแพทย์ จำกัด

กฎกระทรวงการดำเนินงานและการกำกับดูแลสหกรณ์ออมทรัพย์และสหกรณ์เครดิตยูเนียน พ.ศ.2564 ข้อ 14 ในการประชุมใหญ่ นอกจากเรื่องที่เกี่ยวข้องกับที่ประชุมทราบเป็นปกติแล้วสหกรณ์ต้องแจ้งให้ที่ประชุมใหญ่ทราบเรื่อง ดังต่อไปนี้ (1) ผลประโยชน์และค่าตอบแทนที่กรรมการ ผู้จัดการ ผู้อำนวยการ ผู้มีอำนาจในการจัดการ และที่ปรึกษาของสหกรณ์ ได้รับจากสหกรณ์นั้นในรอบปีบัญชีที่ผ่านมา โดยให้สหกรณ์แสดงรายละเอียดดังกล่าวเป็นรายบุคคลในรายงานประจำปี

ลำดับ	รายชื่อ	ดำรงตำแหน่ง	ค่าตอบแทนที่เป็นตัวเงิน					ค่าตอบแทนที่ไม่เป็นตัวเงิน					รวมเป็นเงิน	
			เงินเดือน	โบนัส	ค่าพาหนะ/ ค่าตอบแทน	ค่าเบี้ย ประชุม	สวัสดิการ /เงินช่วย	OT	ฯลฯ	เครื่องแบบ	รถรับส่ง	รถประจำ ตำแหน่ง		ค่าศึกษา งาน
คณะกรรมการดำเนินการชุดที่ 43 (ผลประโยชน์และค่าตอบแทน ตั้งแต่วันที่ 5 มกราคม - 3 กุมภาพันธ์ 2566)														
1.	นายแพทย์เสรี ตูจินดา	ประธานกรรมการ	-	110,100	-	2,700	-	-	-	-	-	-	-	112,800
2.	นายแพทย์โกเมน คงสกุล	รองประธานกรรมการ	-	92,100	-	6,200	-	-	-	-	-	-	-	98,300
3.	นางนงคัลลักษณ์ เพ็งจั่น	รองประธานกรรมการ	-	92,100	-	4,200	-	-	-	-	-	-	-	96,300
4.	นายสุรัส วิจิตรวงศ์	รองประธานกรรมการ	-	92,100	-	3,200	-	-	-	-	-	-	-	95,300
5.	นายไชยยศ แยมทรัพย์	กรรมการและเลขานุการ	-	92,100	5,000	6,200	-	-	-	-	-	-	-	103,300
6.	นายณรินทร์ เจษฎาวิริ	กรรมการและเหรัญญิก	-	92,100	5,000	4,200	-	-	-	-	-	-	-	101,300
7.	นายมานะ วงศ์เจียก	กรรมการ	-	87,700	-	2,200	-	-	-	-	-	-	-	89,900
8.	ทันตแพทย์ชุมพล ชมะโชติ	กรรมการ	-	87,700	-	1,000	-	-	-	-	-	-	-	88,700
9.	นางยุพิน แยมทรัพย์	กรรมการ	-	87,700	-	3,200	-	-	-	-	-	-	-	90,900
10.	น.ส.รัตติยากร ถือวัน	กรรมการ	-	87,700	-	3,200	-	-	-	-	-	-	-	90,900
11.	นายเพชรราชุณ กระโพธิ์	กรรมการ	-	87,700	-	3,200	-	-	-	-	-	-	-	90,900
12.	นายวรศักดิ์ ขวัญเจริญทรัพย์	กรรมการ	-	87,700	-	2,200	-	-	-	-	-	-	-	89,900
13.	นายธนารัตน์ คุณะดิลก	กรรมการ	-	87,700	-	2,200	-	-	-	-	-	-	-	89,900
14.	ว่าที่ ร.ต.วันชาติ กลัดเล็ก	กรรมการ	-	87,700	-	2,200	-	-	-	-	-	-	-	89,900
15.	นางวราภรณ์ เจริญฉ่ำ	กรรมการ	-	87,700	-	2,200	-	-	-	-	-	-	-	89,900
16.	ทันตแพทย์ปิยะพงศ์ วัฒนวิรุ	ที่ปรึกษา	-	-	30,000	1,200	-	-	-	-	-	-	-	31,200
17.	นายบัญญัติ ทองแก้ว	ที่ปรึกษา	-	-	30,000	1,000	-	-	-	-	-	-	-	31,000
18.	น.ส.สุชาดา เอี่ยมรอด	ผู้จัดการสหกรณ์	87,000	65,700	1,000	-	780	-	-	4,000	-	-	750	159,230
รวมทั้งสิ้น			87,000	1,425,600	71,000	50,500	780	-	-	4,000	-	-	750	1,639,630

- 2 -

ลำดับ	รายชื่อ	ดำรงตำแหน่ง	ค่าตอบแทนที่เป็นตัวเงิน						ค่าตอบแทนที่ไม่เป็นตัวเงิน					รวมเป็นเงิน
			เงินเดือน	โบนัส	ค่าพาหนะ/ ค่าตอบแทน	ค่าเบี้ยประชุม	สวัสดิการ /เงินช่วยเหลือ	OT	ฯลฯ	เครื่องแบบ	รถรับส่ง	รถประจำ ตำแหน่ง	ค่าศึกษา งาน	
คณะกรรมการดำเนินการชุดที่ 44 (ผลประโยชน์และค่าตอบแทน ตั้งแต่วันที่ 4 กุมภาพันธ์ 2566 - 9 กุมภาพันธ์ 2567)														
1.	นายแพทย์เสรี ตูจินดา	ประธานกรรมการ	-	-	-	31,200	-	-	-	-	-	-	-	31,200
2.	ทันตแพทย์ปิยะพงศ์ วัฒนวิ	รองประธานกรรมการ	-	-	1,000	53,400	-	-	-	-	-	-	-	54,400
3.	นายแพทย์โกเมน คงสกุล	รองประธานกรรมการ	-	-	-	40,400	-	-	-	-	-	-	-	40,400
4.	นายมานะ วงศ์เจียก	รองประธานกรรมการ	-	-	1,000	37,400	-	-	-	-	-	-	-	38,400
5.	นางนงศลักษณ์ เพ็งจั่น	กรรมการและเลขานุการ	-	-	55,000	38,400	-	-	-	-	-	-	-	93,400
6.	นางสุพัตรา ยิ่งเมืองมาร	กรรมการและเหรัญญิก	-	-	58,000	66,400	-	-	-	-	-	-	-	124,400
7.	นายสุรัส วิจิตรวงศ์	กรรมการ	-	-	-	28,400	-	-	-	-	-	-	-	28,400
8.	ทันตแพทย์ชุมพล ชมะโชติ	กรรมการ	-	-	-	49,600	-	-	-	-	-	-	-	49,600
9.	นางยุพิน แยมทรัพย์	กรรมการ	-	-	-	26,200	-	-	-	-	-	-	-	26,200
10.	น.ส.รัตติยากร ถือวัน	กรรมการ	-	-	-	31,400	-	-	-	-	-	-	-	31,400
11.	นายเพชรยุทธ กระโพธิ์	กรรมการ	-	-	1,000	25,400	-	-	-	-	-	-	-	26,400
12.	นางนิภาพร พวงดอกไม้	กรรมการ	-	-	-	47,200	-	-	-	-	-	-	-	47,200
13.	นายวัชราน ศกุนี	กรรมการ	-	-	-	35,200	-	-	-	-	-	-	-	35,200
14.	นางวรรณมา วงษ์ปา	กรรมการ	-	-	-	40,400	-	-	-	-	-	-	-	40,400
15.	นางสุวรรณี สังข์ทองดี	กรรมการ	-	-	-	40,400	-	-	3,100	-	-	-	-	43,500
16.	นายวรศักดิ์ ขวัญเจริญทรัพย์	ที่ปรึกษา	-	-	-	11,000	-	-	-	-	-	-	-	11,000
17.	น.ส.สุชาดา เอี่ยมรอด	ผู้จัดการสหกรณ์	957,000	-	18,129	-	43,380	-	-	-	-	-	9,030	1,027,539
รวมทั้งสิ้น			957,000	-	134,129	602,400	43,380	-	-	3,100	-	-	9,030	1,749,039

ข้อมูล ณ วันที่ 31 ธันวาคม 2566

ความตามกฎหมายกระทรวง ข้อ 14(1) ผู้ที่ต้องรายงาน มี 4 บุคคล ประกอบด้วย

- 1) กรรมการ
- 2) ผู้จัดการ
- 3) ผู้มีอำนาจในการจัดการ
- 4) ที่ปรึกษาของสหกรณ์

สิ่งที่ต้องรายงาน คือ ผลประโยชน์และค่าตอบแทน ซึ่งบุคคลดังกล่าวได้รับจากสหกรณ์ในรอบปีบัญชีที่ผ่านมา (เงินที่รับภายในปีบัญชี)

คำนิยาม

ความตามกฎหมายกระทรวง ข้อ 14(1) ผู้ที่ต้องรายงาน มี 4 บุคคล ประกอบด้วย

- 1) กรรมการ หมายถึง กรรมการดำเนินการสหกรณ์
- 2) ผู้จัดการ หมายถึง ผู้จัดการสหกรณ์
- 3) ผู้มีอำนาจในการจัดการ หมายถึง

1) ผู้จัดการ¹ รองผู้จัดการ² หรือผู้ซึ่งมีตำแหน่งเทียบเท่าที่เรียกชื่ออย่างอื่น³ แล้วแต่กรณี

2) บุคคล¹ หรือ นิติบุคคล² ซึ่งสหกรณ์หรือผู้ให้บริการทางการเงินทำสัญญาให้มีอำนาจในการบริหารงานทั้งหมดหรือบางส่วน

3) บุคคลซึ่งตามพฤติการณ์มีอำนาจควบคุมหรือครอบงำกรรมการ ผู้จัดการ รองผู้จัดการ พนักงานเจ้าหน้าที่ของผู้ให้บริการทางการเงิน

หรือเจ้าหน้าที่ของสหกรณ์ ให้ปฏิบัติตามคำสั่งของตนในการดำเนินการดำเนินงานของสหกรณ์หรือผู้ให้บริการทางการเงิน

"ผู้ให้บริการทางการเงิน" หมายความว่า ผู้ประกอบธุรกิจตามกฎหมายว่าด้วยธุรกิจสถาบันการเงิน กฎหมายว่าด้วยหลักทรัพย์และตลาดหลักทรัพย์ กฎหมายว่าด้วยการประกันชีวิต กฎหมายว่าด้วยการประกันวินาศภัย หรือบริษัทบริหารสินทรัพย์ซึ่งดำเนินการโดยได้รับอนุญาตตามกฎหมายว่าด้วยบริษัทบริหารสินทรัพย์ เช่น กองทุนรวม

4) ที่ปรึกษาของสหกรณ์ หมายความว่า บุคคลซึ่งได้รับแต่งตั้งให้ทำหน้าที่ในการให้ความเห็นหรือคำแนะนำแก่สหกรณ์โดยอาจมีค่าตอบแทนหรือไม่ก็ได้

แต่รวมถึงบุคคลซึ่งรับจ้างทำงานให้แก่สหกรณ์โดยมีลักษณะของงานที่ใช้ความรู้ความสามารถพิเศษด้านเทคนิค หรือใช้ความชำนาญเฉพาะด้าน เช่น ที่ปรึกษางานบัญชี ที่ปรึกษากฎหมาย ที่ปรึกษาเทคโนโลยีสารสนเทศ

สิ่งที่ต้องรายงาน คือ ผลประโยชน์และค่าตอบแทน ซึ่งบุคคลดังกล่าวได้รับจากสหกรณ์ในรอบปีบัญชีที่ผ่านมา (เงินที่รับภายในปีบัญชี)

ระเบียบวาระที่ 6

รับทราบรายงานการตรวจสอบกิจการ ประจำปี 2566



รายงานการตรวจสอบกิจการ สหกรณ์ออมทรัพย์กรมการแพทย์ จำกัด ประจำปีสิ้นสุด วันที่ 31 ธันวาคม 2566

เรียน ที่ประชุมใหญ่สหกรณ์ออมทรัพย์กรมการแพทย์ จำกัด

ตามที่ที่ประชุมใหญ่สามัญประจำปี 2565 เมื่อวันที่ 3 กุมภาพันธ์ 2566 ได้เลือกตั้งข้าพเจ้าเป็นผู้ตรวจสอบกิจการสหกรณ์ออมทรัพย์ กรมการแพทย์ จำกัด สำหรับปีสิ้นสุดวันที่ 31 ธันวาคม 2566 ข้าพเจ้าได้เข้าตรวจสอบและรายงานผลการตรวจสอบต่อคณะกรรมการดำเนินการเป็นประจำทุกเดือนที่เข้าตรวจสอบนั้น จึงขอเสนอผลการตรวจสอบประจำปี โดยสรุปดังนี้

1. วัตถุประสงค์ของการตรวจสอบ

- เพื่อตรวจสอบการบริหารงานของคณะกรรมการดำเนินการ
- เพื่อตรวจสอบการปฏิบัติงานเกี่ยวกับการบัญชีและการควบคุมเงิน
- เพื่อตรวจสอบการดำเนินงานอื่น ๆ ของสหกรณ์

2. ขอบเขตการตรวจสอบ

- ตรวจสอบเอกสารความถูกต้องของการบันทึกบัญชีตามเอกสารหลักฐาน
- ตรวจสอบการควบคุมการเงินตามระเบียบและข้อกำหนดของสหกรณ์
- ตรวจสอบการดำเนินงานตามวัตถุประสงค์ ข้อบังคับ ระเบียบ และมติของที่ประชุม
- ตรวจสอบการบริหารงานของคณะกรรมการดำเนินการตามแผนงานและงบประมาณที่กำหนดไว้

3. ผลการตรวจสอบ

● ผลการดำเนินงาน

สหกรณ์มีสมาชิกเมื่อวันต้นปี (1 มกราคม 2566) 5,776 ราย ระหว่างปีมีสมาชิกเพิ่มขึ้น 253 ราย ลาออกจากสหกรณ์ 234 ราย ในวันสิ้นปีสหกรณ์มีสมาชิกคงเหลือ 5,795 ราย ในวันสิ้นปีสหกรณ์มีทุนดำเนินงานทั้งสิ้น 3,159,751,208.83 บาท ในรอบปีสหกรณ์มีรายได้ทั้งสิ้น จำนวน 162,571,149.25 บาท มีค่าใช้จ่าย 30,441,218.89 บาท มีกำไรสุทธิ 132,129,930.36 บาท เพิ่มขึ้นจากปีก่อน 9,816,715.84 บาท หรือร้อยละ 8.03

● ด้านบัญชี

จัดทำบัญชีเรียบร้อยเป็นปัจจุบันมีเอกสารหลักฐานประกอบการบันทึกบัญชีครบถ้วน สมบูรณ์ และใช้ระบบคอมพิวเตอร์ในการประมวลผลข้อมูลลูกหนี้เงินให้กู้ ทุนเรือนหุ้น เงินรับฝากและการบันทึกรายการบัญชี ตลอดจนการใช้ระบบ Corporate online ของธนาคารกรุงไทยในการส่งจ่ายและเรียกดูรายงานเพื่อการตรวจสอบยืนยัน

● ด้านการเงินและการลงทุน

วันสิ้นปี สหกรณ์มีเงินสดคงเหลือ 2,000.- บาท ถูกต้องตรงตามบัญชี
เงินฝากธนาคารกรุงไทย (ออมทรัพย์) สาขากระทรวงสาธารณสุข จำนวน 32,656,059.71 บาท และ สาขา
องค์การเภสัชกรรม จำนวน 762,190.10 บาท เงินฝากธนาคารไทยพาณิชย์(ออมทรัพย์) สาขางามวงศ์วาน
จำนวน 348,658.54 บาท เงินฝากธนาคารออมสิน(เพื่อเรียก) เซ็นทรัลรัตนวิเบศร์ จำนวน 99,265.05 บาท
เงินฝากชุมชนสหกรณ์แห่งประเทศไทย จำนวน 370,000,000.-บาท เงินฝากชุมชนสหกรณ์สาธารณสุขไทย
จำนวน 220,000,000.-บาท เงินฝากสหกรณ์ออมทรัพย์โรงพยาบาลประสาท จำนวน 130,000,000.-บาท
และตัวสัญญาใช้ชุมชนเงินสหกรณ์ออมทรัพย์ฯ จำนวน 60,000,000.-บาท ระหว่างปี สหกรณ์นำเงินไปลงทุน
ในหุ้นกู้ จำนวน 20,000,000.- บาท ลงทุนในหุ้นชุมชนสหกรณ์ ดังนี้

	ยอดยกมา (บาท)	เพิ่มขึ้น/ลดลง (บาท)	คงเหลือ(บาท)
ชุมชนสหกรณ์ออมทรัพย์แห่งประเทศไทย	177,000,000.-	-	177,000,000.-
ชุมชนสหกรณ์ออมทรัพย์สาธารณสุขไทย	<u>90,000,000.-</u>	-	<u>90,000,000.-</u>
รวมเงินลงทุน	<u>267,000,000.-</u>	-	<u>267,000,000.-</u>

ถูกต้องตรงตามบัญชี สหกรณ์มีการควบคุมการ-ใช้จ่ายเงินเป็นไปตามระเบียบว่าด้วย
การรับ-จ่าย และเก็บรักษาเงิน และงบประมาณรายจ่ายที่ประชุมใหญ่กำหนดไว้รวมทั้งรายจ่ายต่างๆ
ของสหกรณ์ได้จ่ายไปเพื่อกิจการสหกรณ์ ควรแก่เหตุผลและเป็นไปตามมติที่ประชุมคณะกรรมการดำเนินการ

● ด้านสินเชื่อ

วันสิ้นปีสหกรณ์มียอดเงินกู้จากสมาชิกคงเหลือ 3 ประเภท ดังนี้

1.เงินกู้เพื่อเหตุฉุกเฉิน	จำนวนเงิน	57,848,548.-
2.เงินกู้สามัญ	จำนวนเงิน	1,993,151,340.-
3.เงินกู้โครงการพิเศษแก่เจ้าหน้าที่ฯ	จำนวนเงิน	<u>470,900.-</u>
รวม	จำนวนเงิน	<u>2,051,470,788.-</u>

● ด้านเงินรับฝาก

สหกรณ์มียอดเงินรับฝากจากสมาชิก ณ วันสิ้นปี ดังนี้

	ยอดยกมา (บาท)	เพิ่มขึ้น/ลดลง (บาท)	คงเหลือ(บาท)
เงินรับฝากออมทรัพย์พิเศษ	305,596,215.82	-8,847,289.59	296,748,926.23
เงินรับฝากประจำ 6 เดือน	55,381,933.66	10,438,144.77	65,820,078.43
เงินรับฝากประจำ 12 เดือน	<u>279,277,834.88</u>	<u>2,647,541.86</u>	<u>281,925,376.74</u>
รวมเงินรับฝากคงเหลือ	<u>640,255,984.36</u>	<u>4,238,397.04</u>	<u>644,494,381.40</u>
	(1,002 บัญชี)		(1,015 บัญชี)

การปฏิบัติเกี่ยวกับเงินฝากในการฝาก – ถอน เป็นไปตามข้อบังคับ ระเบียบ และมติที่
ประชุมของคณะกรรมการของสหกรณ์

- **ด้านทุน**

ทุนเรือนหุ้น วันต้นปีมียอดยกมา 2,126,161,320.-บาท เพิ่มขึ้นระหว่างปี 97,397,500.- บาท ลดลงระหว่างปี 54,332,060.-บาท คงเหลือ ณ วันสิ้นปี จำนวน 2,169,226,760.-บาท

ทุนสำรอง วันต้นปีมีจำนวน 178,765,263.02 บาท เพิ่มขึ้นระหว่างปี 12,239,548.52 บาท คงเหลือ ณ วันสิ้นปี จำนวน 191,004,811.54 บาท

ทุนสะสมต่าง ๆ ระหว่างปีสหกรณ์จ่ายทุนสาธารณประโยชน์ จำนวน 1,366,000.-บาท (80.02%) จ่ายทุนเพื่อศึกษาอบรมทางสหกรณ์ จำนวน 6,000.-บาท และทุนสวัสดิการหรือการสงเคราะห์แก่สมาชิก จำนวน 405,000.-บาท (38.23%)

การปฏิบัติเกี่ยวกับทุนต่างๆ ในระหว่างปีเป็นไปตามวัตถุประสงค์แห่งทุน มติที่ประชุมใหญ่ ข้อบังคับ ระเบียบต่างๆ ที่เกี่ยวข้องของสหกรณ์ที่ได้กำหนดไว้

- **การควบคุมภายในและการบริหารงาน**

สหกรณ์มีเจ้าหน้าที่ปฏิบัติงานโดยแบ่งแยกหน้าที่ความรับผิดชอบซึ่งอยู่ในกาควบคุมดูแลของผู้จัดการ มีการตรวจสอบและนำเสนอข้อมูลต่างๆ เพื่อประกอบการพิจารณาของคณะกรรมการ

คณะกรรมการซึ่งได้รับเลือกจากที่ประชุมใหญ่ได้แต่งตั้งอนุกรรมการและคณะทำงานต่างๆ มีการประชุมหารือเป็นประจำ และนำเสนอคณะกรรมการดำเนินการ โดยส่วนใหญ่จะพิจารณาตามอนุกรรมการที่ได้เสนอมานำ และตามดุลยพินิจของคณะกรรมการ เพื่อช่วยเหลือแก่สมาชิกในด้านสินเชื่ออย่างเต็มที่ นอกจากนี้สหกรณ์ได้รายงานแนวทางปฏิบัติตามกฎหมายว่าด้วยการป้องกันและปราบปรามการฟอกเงิน และกฎหมายว่าด้วยการป้องกันและปราบปรามการ-สนับสนุนทางการเงินแก่การก่อการร้ายและการแพร่ขยายอาวุธที่มีอานุภาพทำลายล้างสูง ตลอดจนรายงานสรุปการดำเนินงานเรื่องการแก้ไขข้อร้องเรียนและเพื่อให้เป็นไปตามกฎกระทรวง อีกทั้งได้รายงานเกี่ยวกับการดำรงสินทรัพย์สภาพคล่องในแต่ละเดือนต่อนายทะเบียนเป็นประจำทุกเดือนโดยสม่ำเสมอ

- **เรื่องอื่น ๆ**

ตามมติที่ประชุมใหญ่ได้เลือกตั้งให้ข้าพเจ้าเป็นผู้ตรวจสอบกิจการของสหกรณ์ประจำปี 2566 สิ้นสุดวันที่ 31 ธันวาคม 2566 นั้น ในการปฏิบัติงานข้าพเจ้าได้รับความร่วมมือในการตรวจสอบอย่างดียิ่งจากคณะกรรมการ และเจ้าหน้าที่ของสหกรณ์ จึงขอขอบคุณในโอกาสนี้ด้วย



(นางบุบผา สว่างอารมณ์)

ผู้ตรวจสอบกิจการ

ระเบียบวาระที่ 7

พิจารณาเลือกตั้งประธานกรรมการดำเนินการ
ของสภามหาวิทยาลัยการแพทย์ ประจำปี 2567



ระเบียบวาระที่ 7 พิจารณาเลือกตั้งประธานกรรมการดำเนินการของสหกรณ์

ด้วย นายแพทย์เสรี ตูจันดา ประธานกรรมการดำเนินการสหกรณ์ออมทรัพย์กรมการแพทย์ จำกัด ได้ปฏิบัติหน้าที่มาครบวาระตามข้อบังคับของสหกรณ์ ฉะนั้นในปีที่ประชุมจะต้องเลือกประธานกรรมการใหม่ ตามระเบียบสหกรณ์ออมทรัพย์กรมการแพทย์ จำกัด ว่าด้วยการสรรหากรรมการดำเนินการ พ.ศ. 2558 ส่วนที่ 5 การเลือกตั้งประธานกรรมการ ข้อ 18 การเลือกตั้งประธาน ให้ดำเนินการในที่ประชุมใหญ่ โดยให้สมาชิกเสนอชื่อในที่ประชุมแล้วดำเนินการเลือกตั้งโดยวิธียกมือ ผู้ได้รับคะแนนเสียงมากที่สุดเป็นผู้ได้รับเลือกตั้ง

ที่ประชุมเสนอชื่อ 1.
2.
3.

มติที่ประชุม.....

.....
.....

ระเบียบวาระที่ 8

พิจารณาอนุมัติงบประมาณประจำปี 2566
ของสหกรณ์



รายงานของผู้สอบบัญชี

เสนอ สมาชิกสหกรณ์ออมทรัพย์กรมการแพทย์ จำกัด

ความเห็น

ข้าพเจ้าได้ตรวจสอบงบการเงินของสหกรณ์ออมทรัพย์กรมการแพทย์ จำกัด ซึ่งประกอบด้วย งบแสดงฐานะการเงิน ณ วันที่ 31 ธันวาคม 2566 งบกำไรขาดทุนและงบกระแสเงินสด สำหรับปีสิ้นสุดวันเดียวกันและหมายเหตุประกอบงบการเงิน รวมถึงหมายเหตุสรุปนโยบายการบัญชีที่สำคัญ

ข้าพเจ้าเห็นว่า งบการเงินข้างต้นนี้แสดงฐานะการเงินของสหกรณ์ออมทรัพย์กรมการแพทย์ จำกัด ณ วันที่ 31 ธันวาคม 2566 ผลการดำเนินงานและกระแสเงินสด สำหรับปีสิ้นสุดวันเดียวกันโดยถูกต้องตามที่ควร ในสาระสำคัญตามระเบียบนายทะเบียนสหกรณ์

เกณฑ์ในการแสดงความเห็น

ข้าพเจ้าได้ปฏิบัติงานตรวจสอบตามมาตรฐานการสอบบัญชีและตามระเบียบกรมตรวจบัญชีสหกรณ์ ความรับผิดชอบของข้าพเจ้าได้กล่าวไว้ในส่วนของความรับผิดชอบของผู้สอบบัญชีต่อการตรวจสอบงบการเงิน ในรายงานของข้าพเจ้า ข้าพเจ้ามีความเป็นอิสระจากสหกรณ์และได้ปฏิบัติตามจรรยาบรรณของผู้สอบบัญชี สหกรณ์ ข้าพเจ้าเชื่อว่าหลักฐานการสอบบัญชีที่ข้าพเจ้าได้รับเพียงพอและเหมาะสมเพื่อใช้เป็นเกณฑ์ในการแสดงความเห็นของข้าพเจ้า

เรื่องสำคัญในการตรวจสอบ

เรื่องสำคัญในการตรวจสอบ คือเรื่องต่าง ๆ ที่มีนัยสำคัญที่สุดตามดุลพินิจของผู้ประกอบวิชาชีพของ ข้าพเจ้าในการตรวจสอบงบการเงินสำหรับงวดปัจจุบัน ข้าพเจ้าได้นำเรื่องเหล่านี้มาพิจารณาในบริบทของการ ตรวจสอบงบการเงินโดยรวมและในการแสดงความเห็นของข้าพเจ้า ทั้งนี้ ข้าพเจ้าไม่ได้แสดงความเห็นแยกต่างหาก สำหรับเรื่องเหล่านี้

เรื่องสำคัญในการตรวจสอบ พร้อมวิธีการตรวจสอบแต่ละเรื่องมีดังต่อไปนี้

ลูกหนี้เงินให้กู้ยืมและค่าเผื่อนี้สงสัยจะสูญ

ตามหมายเหตุประกอบงบการเงิน ข้อ 5. เงินให้กู้ยืม ณ วันที่ 31 ธันวาคม 2566 สหกรณ์มีเงินให้กู้ยืม ทั้งสิ้นจำนวน 2,062,754,973.00 บาท คิดเป็นร้อยละ 68.55 ของสินทรัพย์ทั้งสิ้น และมีค่าเผื่อนี้สงสัยจะสูญ จำนวน 11,284,185.00 บาท ซึ่งเป็นเรื่องสำคัญในการตรวจสอบ เนื่องจากรายการดังกล่าวมีจำนวนเงินสูง ในสถานการณ์ที่ลูกหนี้ มีหนี้สินมากขึ้น หนี้สินครัวเรือนสูงขึ้น ลูกหนี้อาจมีปัญหาในการชำระหนี้คืนให้สหกรณ์ สหกรณ์อาจต้องตั้งค่าเผื่อนี้สงสัยจะสูญมากขึ้น ค่าใช้จ่ายสูงขึ้น ซึ่งอาจส่งผลกระทบต่อสภาพคล่อง ฐานะการเงิน และผลการดำเนินงานของ สหกรณ์

ข้าพเจ้าได้สอบทานขั้นตอนการปฏิบัติและการควบคุมภายในที่เกี่ยวข้องกับเงินให้กู้ยืม สอบทาน การให้กู้ยืมของสมาชิกสหกรณ์ว่าเป็นไปตามระเบียบและข้อบังคับของสหกรณ์ สอบทานการอนุมัติการให้เงิน กู้ยืมของสมาชิกสหกรณ์ ตรวจสอบเอกสารหลักฐานการอนุมัติ ตรวจสอบการคำนวณ สอบทานการติดตาม

ทวงถามหนี้เงินกู้ที่ครบกำหนดชำระ สอบทานการตั้งค่าเผื่อนี้สงสัยจะสูญ ยืนยันขอคืนหนี้เงินให้กู้ยืมและการเปิดเผยข้อมูลในหมายเหตุประกอบงบการเงิน

เงินรับฝาก

ตามหมายเหตุประกอบงบการเงิน ข้อ 9. เงินรับฝากจากสมาชิก ณ วันที่ 31 ธันวาคม 2566 สหกรณ์มีเงินรับฝาก จำนวน 644,494,381.40 บาท คิดเป็นร้อยละ 97.68 ของหนี้สินทั้งสิ้น และคิดเป็นร้อยละ 20.40 ของทุนดำเนินงานทั้งสิ้น ซึ่งเห็นว่าเป็นเรื่องสำคัญในการตรวจสอบเนื่องจากรายการดังกล่าวมีจำนวนเงินสูง และหากผู้ฝากถอนเงินเป็นจำนวนมากผิดปกติ เนื่องจากย้ายไปลงทุนหาผลตอบแทนที่สูงกว่า หรือเกิดการตื่นตระหนก หรือขาดความเชื่อมั่นต่อสหกรณ์ อาจทำให้สหกรณ์ขาดเงินทุนที่จะมาบริหารให้เกิดรายได้ดอกเบี้ยเงิน และอาจทำให้สหกรณ์ขาดสภาพคล่องได้

ข้าพเจ้าได้สอบทานขั้นตอนการปฏิบัติและการควบคุมภายในที่เกี่ยวข้องกับการรับฝากเงิน สอบทานการรับฝากเงินว่าเป็นไปตามระเบียบและข้อบังคับของสหกรณ์ ตรวจสอบใบนำส่งเงินฝาก/ใบถอนเงินฝากว่ามีลายมือชื่อผู้ฝาก – ถอนครบถ้วนหรือไม่ รวมทั้งการยืนยันยอดเงินรับฝากของสมาชิก

ความรับผิดชอบของคณะกรรมการดำเนินการสหกรณ์ต่องบการเงิน

คณะกรรมการดำเนินการสหกรณ์มีหน้าที่รับผิดชอบในการจัดทำและนำเสนองบการเงินเหล่านี้ โดยถูกต้องตามที่ควรตามระเบียบนายทะเบียนสหกรณ์ และรับผิดชอบเกี่ยวกับการควบคุมภายในที่คณะกรรมการดำเนินการสหกรณ์พิจารณาว่าจำเป็น เพื่อให้สามารถจัดทำงบการเงินที่ปราศจากการแสดงข้อมูลที่ขัดต่อข้อเท็จจริงอันเป็นสาระสำคัญไม่ว่าจะเกิดจากการทุจริตหรือข้อผิดพลาด

ในการจัดทำงบการเงิน คณะกรรมการดำเนินการสหกรณ์รับผิดชอบในการประเมินความสามารถของสหกรณ์ในการดำเนินงานต่อเนื่อง การเปิดเผยเรื่องที่เกี่ยวข้องกับการดำเนินงานต่อเนื่องในกรณีที่มีเรื่องดังกล่าว และการใช้เกณฑ์การบัญชีสำหรับการดำเนินงานต่อเนื่อง เว้นแต่คณะกรรมการดำเนินการสหกรณ์มีความตั้งใจที่จะเลิกสหกรณ์ หรือหยุดดำเนินงาน หรือไม่สามารถดำเนินงานต่อเนื่องต่อไปได้

ความรับผิดชอบของผู้สอบบัญชีต่อการตรวจสอบงบการเงิน

การตรวจสอบของข้าพเจ้า มีวัตถุประสงค์เพื่อให้ได้ความเชื่อมั่นอย่างสมเหตุสมผลว่า งบการเงินโดยรวมปราศจากการแสดงข้อมูลที่ขัดต่อข้อเท็จจริงอันเป็นสาระสำคัญหรือไม่ ไม่ว่าจะเกิดจากการทุจริต หรือข้อผิดพลาด และเสนอรายงานของผู้สอบบัญชี ซึ่งรวมความเห็นของข้าพเจ้าอยู่ด้วย ความเชื่อมั่นอย่างสมเหตุสมผล คือความเชื่อมั่นในระดับสูงแต่ไม่ได้เป็นการรับประกันว่าการปฏิบัติงานตรวจสอบตามมาตรฐานการสอบบัญชีและระเบียบกรมตรวจบัญชีสหกรณ์จะสามารถตรวจพบข้อมูลที่ขัดต่อข้อเท็จจริงอันเป็นสาระสำคัญที่มีอยู่ได้เสมอไป ข้อมูลที่ขัดต่อข้อเท็จจริงอาจเกิดจากการทุจริตหรือข้อผิดพลาด และถือว่ามีสาระสำคัญเมื่อคาดการณ์ได้อย่างสมเหตุสมผลว่า รายการที่ขัดต่อข้อเท็จจริงแต่ละรายการหรือทุกรายการรวมกันจะมีผลต่อการตัดสินใจทางเศรษฐกิจของผู้ใช้งบการเงินจากการใช้งบการเงินเหล่านี้

ในการตรวจสอบของข้าพเจ้าตามมาตรฐานการสอบบัญชีและระเบียบกรมตรวจบัญชีสหกรณ์ ข้าพเจ้าได้ใช้ดุลพินิจและการสังเกตและสงสัยเกี่ยวกับผู้ประกอบวิชาชีพตลอดการตรวจสอบ การปฏิบัติงานของข้าพเจ้ารวมถึง

* ระบุและประเมินความเสี่ยงจากการแสดงข้อมูลที่ขัดต่อข้อเท็จจริงอันเป็นสาระสำคัญในงบการเงิน ไม่ว่าจะเกิดจากการทุจริตหรือข้อผิดพลาด ออกแบบและปฏิบัติงานตามวิธีการตรวจสอบ เพื่อตอบสนองต่อความเสี่ยงเหล่านั้น และได้หลักฐานการสอบบัญชีที่เพียงพอและเหมาะสมเพื่อเป็นเกณฑ์ในการแสดงความเห็นของข้าพเจ้า ความเสี่ยงที่ไม่พบข้อมูลที่ขัดต่อข้อเท็จจริงอันเป็นสาระสำคัญซึ่งเป็นผลมาจากการทุจริตจะสูงกว่าความเสี่ยงที่เกิดจากข้อผิดพลาด เนื่องจากการทุจริตอาจเกี่ยวกับการสมรู้ร่วมคิด การปลอมแปลงเอกสารหลักฐาน การตั้งใจละเว้นการแสดงผล การแสดงข้อมูลที่ไม่ตรงตามข้อเท็จจริงหรือการแทรกแซงการควบคุมภายใน

* ทำความเข้าใจในระบบการควบคุมภายในที่เกี่ยวข้องกับการตรวจสอบ เพื่อออกแบบวิธีการตรวจสอบที่เหมาะสมกับสถานการณ์ แต่ไม่ใช่เพื่อวัตถุประสงค์ในการแสดงความเห็นต่อความมีประสิทธิภาพของการควบคุมภายในของสหกรณ์

* ประเมินความเหมาะสมของนโยบายการบัญชีที่คณะกรรมการดำเนินการสหกรณ์ใช้และความสมเหตุสมผลของประมาณการทางบัญชีและการเปิดเผยข้อมูลที่เกี่ยวข้องซึ่งจัดทำขึ้น โดยคณะกรรมการดำเนินการสหกรณ์

* สรุปลักษณะความเหมาะสมของการใช้เกณฑ์การบัญชีสำหรับการดำเนินงานต่อเนื่อง ของคณะกรรมการดำเนินการสหกรณ์ และจากหลักฐานการสอบบัญชีที่ได้รับว่า มีความไม่แน่นอนที่มีสาระสำคัญเกี่ยวกับเหตุการณ์หรือสถานการณ์ที่อาจเป็นเหตุให้เกิดข้อสงสัยอย่างมีนัยสำคัญต่อความสามารถของสหกรณ์ในการดำเนินงานต่อเนื่องหรือไม่ ถ้าข้าพเจ้าได้ข้อสรุปว่ามีความไม่แน่นอนที่มีสาระสำคัญ ข้าพเจ้าต้องให้ หรือถ้าการข้อสังเกตไว้ในรายงานของผู้สอบบัญชีของข้าพเจ้าถึงการเปิดเผยข้อมูลที่เกี่ยวข้องในงบการเงิน หรือถ้าการเปิดเผยดังกล่าวไม่เพียงพอ ความเห็นของข้าพเจ้าจะเปลี่ยนแปลงไป ข้อสรุปของข้าพเจ้าขึ้นอยู่กับหลักฐานการสอบบัญชีที่ได้รับจนถึงวันที่ในรายงานของผู้สอบบัญชีของข้าพเจ้า อย่างไรก็ตาม เหตุการณ์หรือสถานการณ์ในอนาคตอาจเป็นเหตุให้สหกรณ์ต้องหยุดการดำเนินงานต่อเนื่อง

* ประเมินการนำเสนอโครงสร้างและเนื้อหาของงบการเงินโดยรวม รวมถึงการเปิดเผยข้อมูลที่เกี่ยวข้อง ตลอดจนประเมินว่างบการเงินแสดงรายการและเหตุการณ์ที่เกิดขึ้นโดยถูกต้องตามที่ควรหรือไม่

ข้าพเจ้าได้สื่อสารกับคณะกรรมการดำเนินการสหกรณ์เกี่ยวกับขอบเขตและช่วงเวลาของการตรวจสอบตามที่ได้วางแผนไว้ ประเด็นที่มีนัยสำคัญที่พบจากการตรวจสอบ รวมถึงข้อบกพร่องที่มีนัยสำคัญในระบบการควบคุมภายในซึ่งข้าพเจ้าได้พบในระหว่างการตรวจสอบของข้าพเจ้า

จากเรื่องทั้งหลายที่สื่อสารกับคณะกรรมการดำเนินการสหกรณ์ ข้าพเจ้าได้พิจารณาเรื่องต่าง ๆ ที่มีนัยสำคัญที่สุดในการตรวจสอบงบการเงินในงวดปัจจุบันและกำหนดเป็นเรื่องสำคัญในการตรวจสอบ ข้าพเจ้าได้อธิบายเรื่องเหล่านี้ไว้ในรายงานของผู้สอบบัญชี เว้นแต่กฎหมายหรือข้อบังคับห้ามไม่ให้เปิดเผยเรื่องดังกล่าวต่อสาธารณะหรือในสถานการณ์ที่ยากที่จะเกิดขึ้น ข้าพเจ้าพิจารณาว่าไม่ควรสื่อสารเรื่องดังกล่าวในรายงานของข้าพเจ้า เพราะการกระทำดังกล่าวสามารถคาดการณ์ได้อย่างสมเหตุสมผลว่าจะมีผลกระทบในทางลบมากกว่า

-4-

ผลประโยชน์ที่ผู้มีส่วนได้เสียสาธารณะจะได้จากการสื่อสารดังกล่าว



(นายวิทักษ์ วัฒนศักดิ์)

ผู้สอบบัญชีสหกรณ์

ห้างหุ้นส่วนสามัญวิเทศ และบุตร
645 หมู่บ้านโชคชัยปัญญทรัพย์
ซอยลาดพร้าว 80 แขวงวังทองหลาง
เขตวังทองหลาง กรุงเทพฯ 10310
มือถือ 089 846 4051
วันที่ 27 มกราคม 2567

สภาก่อตั้งโรงพยาบาลการแพทย์ จำกัด

งบแสดงฐานะการเงิน

ณ วันที่ 31 ธันวาคม 2566

		ปี 2566	ปี 2565
	หมายเหตุ	บาท	บาท
สินทรัพย์			
สินทรัพย์หมุนเวียน			
เงินสดและเงินฝากธนาคาร	2	33,870,173.40	26,955,030.00
เงินฝากสหกรณ์อื่น	3	720,000,000.00	710,000,000.00
เงินลงทุนระยะสั้น	4	60,000,000.00	40,000,000.00
เงินให้กู้ยืมระยะสั้น - สุทธิ	5	222,900,019.00	228,930,751.00
ดอกเบี้ยเงินให้กู้ยืมรับ	6	96,320.00	271,455.00
สินทรัพย์หมุนเวียนอื่น	7	2,376,831.18	2,207,117.40
รวมสินทรัพย์หมุนเวียน		1,039,243,343.58	1,008,364,353.40
สินทรัพย์ไม่หมุนเวียน			
เงินลงทุนระยะยาว	4	287,000,000.00	267,000,000.00
เงินให้กู้ยืมระยะยาว - สุทธิ	5	1,828,570,769.00	1,811,929,884.00
อุปกรณ์และเครื่องใช้สำนักงาน-สุทธิ	8	2,071,507.21	1,506,129.75
สิทธิในการใช้ซอฟต์แวร์		2,865,589.04	0.00
ซอฟต์แวร์ระหว่างพัฒนา		0.00	3,100,000.00
รวมสินทรัพย์ไม่หมุนเวียน		2,120,507,865.25	2,083,536,013.75
รวมสินทรัพย์		3,159,751,208.83	3,091,900,367.15
หนี้สินและทุนของสหกรณ์			
หนี้สินหมุนเวียน			
เงินรับฝาก	9	644,494,381.40	640,255,984.36
หนี้สินหมุนเวียนอื่น	10	5,886,664.15	8,469,876.86
รวมหนี้สินหมุนเวียน		650,381,045.55	648,725,861.22
หนี้สินไม่หมุนเวียน			
สำรองบำเหน็จเจ้าหน้าที่		9,448,833.00	8,687,880.01
รวมหนี้สินไม่หมุนเวียน		9,448,833.00	8,687,880.01
รวมหนี้สิน		659,829,878.55	657,413,741.23

		ปี 2566	ปี 2565
	หมายเหตุ	บาท	บาท
ทุนของสหกรณ์			
ทุนเรือนหุ้น (มูลค่าหุ้นละ 10.00 บาท)		2,169,226,760.00	2,126,161,320.00
ทุนสำรอง		191,004,811.54	178,765,263.02
ทุนสะสมตามข้อบังคับ ระเบียบและอื่น ๆ	11	7,559,828.38	7,246,828.38
กำไรสุทธิประจำปี		132,129,930.36	122,313,214.52
รวมทุนของสหกรณ์		2,499,921,330.28	2,434,486,625.92
รวมหนี้สินและทุนของสหกรณ์		3,159,751,208.83	3,091,900,367.15

หมายเหตุประกอบงบการเงินเป็นส่วนหนึ่งของงบการเงินนี้

ลงชื่อ

(นายแพทย์เสรี ตู้จินดา)
ประธานกรรมการ

ลงชื่อ

(นางนงคัลักษณ์ เฟื่องจั่น)
กรรมการและเลขานุการ
วันที่ 22 มกราคม 2567

สหกรณ์ออมทรัพย์กรมการแพทย์ จำกัด

งบกำไรขาดทุน

สำหรับปี สิ้นสุดวันที่ 31 ธันวาคม 2566

	ปี 2566		ปี 2565	
	บาท	%	บาท	%
รายได้ดอกเบี้ยและผลตอบแทนจากการลงทุน				
ดอกเบี้ยรับเงินให้กู้	128,702,714.00	79.18	128,564,195.00	84.21
ดอกเบี้ยรับ - ลูกหนี้รอการชำระ	67,780.00	0.04	75,649.00	0.05
ดอกเบี้ยรับ - ลูกหนี้ระหว่างดำเนินคดี	13,361.00	0.01	13,361.00	0.01
ดอกเบี้ยรับ - ลูกหนี้ตามคำพิพากษา	651,279.00	0.40	648,232.00	0.42
ดอกเบี้ยรับเงินฝากธนาคาร	113,236.27	0.07	12,760,862.78	8.36
ดอกเบี้ยรับเงินฝากสหกรณ์อื่น	18,555,945.14	11.41	0.00	0.00
ผลตอบแทนจากเงินลงทุน	14,443,979.42	8.89	10,604,245.08	6.95
รวมรายได้ดอกเบี้ยและผลตอบแทนจากเงินลงทุน	162,548,294.83	100.00	152,666,544.86	100.00
ค่าใช้จ่ายดอกเบี้ยและเงินลงทุน				
ดอกเบี้ยจ่ายเงินรับฝาก	14,234,369.30	8.76	13,718,436.98	8.99
รวมค่าใช้จ่ายดอกเบี้ยและเงินลงทุน	14,234,369.30	8.76	13,718,436.98	8.99
หัก หนี้สงสัยจะสูญและหนี้สูญ				
หนี้สงสัยจะสูญ - ลูกหนี้รอการชำระ	(451,955.00)	(0.28)	569,322.00	0.37
หนี้สงสัยจะสูญ - ลูกหนี้ระหว่างดำเนินคดี	0.00	0.00	(1,259,146.00)	(0.82)
หนี้สงสัยจะสูญ - ลูกหนี้ตามคำพิพากษา	0.00	0.00	1,469,549.00	0.96
หนี้สูญ - ลูกหนี้รอการชำระ	8,805.00	0.01	0.00	0.00
หนี้สูญ - ดอกเบี้ยลูกหนี้รอการชำระค้างรับ	4,542.00	0.00	0.00	0.00
รวมหนี้สูญ	(438,608.00)	(0.27)	779,725.00	0.51
รายได้ดอกเบี้ยและผลตอบแทนจากเงินลงทุนสุทธิ	148,752,533.53	91.51	138,168,382.88	90.50
บวก รายได้อื่น				
ค่าธรรมเนียมแรกเข้า	10,120.00	0.01	8,920.00	0.00
ดอกเบี้ยรับ-เงินรอเรียกคืนค่าพัฒนาโปรแกรมฯ	0.00	0.00	0.00	0.00
รายได้อื่น	12,734.42	0.01	20,988.25	0.01
รวมรายได้ที่มีไข่ออกเบี้ย	22,854.42	0.02	29,908.25	0.01
หัก ค่าใช้จ่ายในการดำเนินงาน				
ค่าใช้จ่ายเกี่ยวกับเจ้าหน้าที่				
เงินเดือน	4,901,955.00	3.02	4,577,400.00	3.00
ค่าเบี้ยเลี้ยงพาหนะ-เจ้าหน้าที่	11,012.50	0.01	7,250.00	0.01

	ปี 2566		ปี 2565	
	บาท	%	บาท	%
บำเหน็จเจ้าหน้าที่	1,766,572.99	1.09	1,790,318.61	1.17
ค่าครองชีพเจ้าหน้าที่สหกรณ์	145,500.00	0.09	144,000.00	0.09
ค่าล่วงเวลา	417,013.57	0.26	640,193.91	0.42
ค่าสวัสดิการเจ้าหน้าที่	299,940.00	0.18	302,480.00	0.20
ค่าใช้จ่ายสมทบกองทุนเงินทดแทน	2,200.00	0.00	2,400.00	0.00
ค่าใช้จ่ายสมทบประกันสังคม	104,611.00	0.06	70,362.00	0.05
รวม	7,648,805.06	4.71	7,534,404.52	4.94
ค่าใช้จ่ายเกี่ยวกับที่ดิน อาคารและอุปกรณ์				
ค่าเสื่อมราคา	122,925.54	0.08	142,046.71	0.09
ค่าตัดจ่ายสิทธิการใช้ซอฟต์แวร์	234,410.96	0.14	0.00	0.00
ค่าบำรุงรักษาโปรแกรมคอมพิวเตอร์	290,885.00	0.18	16,050.00	0.01
ค่าซ่อมแซมบำรุงรักษาสินทรัพย์	35,120.00	0.02	17,399.00	0.01
ค่าทำความสะอาดสำนักงาน	121,080.00	0.07	122,272.00	0.08
รวม	804,421.50	0.49	297,767.71	0.19
ค่าใช้จ่ายดำเนินงานอื่น				
ค่าเบี้ยประชุม	667,900.00	0.41	671,400.00	0.44
ค่ารับรอง	46,070.00	0.03	43,750.00	0.03
ค่าเบี้ยเลี้ยงพาหนะ-กรรมการ	7,762.50	0.00	5,000.00	0.00
ค่าใช้จ่ายในการอบรมและสัมมนา	435,001.00	0.27	480,980.00	0.32
ค่าเครื่องเขียนแบบพิมพ์	113,302.67	0.07	144,957.00	0.10
ค่าวัสดุสำนักงาน	19,407.73	0.01	33,396.80	0.02
ค่าใช้จ่ายประชุมใหญ่	4,700,004.95	2.89	4,475,932.50	2.93
ค่าตอบแทน	439,880.00	0.27	474,920.00	0.31
ค่าตรวจสอบกิจการ	65,000.00	0.04	54,000.00	0.03
ค่าใช้จ่ายในการดำเนินคดี	43,329.00	0.03	311,177.00	0.20
ค่าธรรมเนียมสอบบัญชี	110,000.00	0.07	110,000.00	0.07
ค่าธรรมเนียมธนาคาร	14,737.00	0.01	21,940.00	0.00
ค่าใช้จ่ายประชาสัมพันธ์	10,560.00	0.01	10,490.00	0.01
ค่าใช้จ่ายในการสื่อสาร	490,786.54	0.30	141,902.47	0.09
ค่าถ่ายเอกสาร	98,961.64	0.06	104,298.56	0.07
ค่าบำรุงสวัสดิการกรมการแพทย์	300,000.00	0.18	300,000.00	0.20
หนี้สงสัยจะสูญ - คบ.ลูกหนี้รอการชำระค้างรับ	(63,958.00)	(0.04)	69,750.00	0.05

	ปี 2566		ปี 2565	
	บาท	%	บาท	%
หนี้สงสัยจะสูญ - คบ.ลูกหนี้ระหว่างดำเนินคดีค้างรับ	13,361.00	0.01	9,288.00	0.01
หนี้สงสัยจะสูญ - คบ.ลูกหนี้ตามคำพิพากษาค้างรับ	644,279.00	0.40	510,347.00	0.33
ค่าใช้จ่ายอื่น	35,846.00	0.02	79,375.05	0.05
รวม	8,192,231.03	5.04	8,052,904.38	5.26
รวมค่าใช้จ่ายในการดำเนินงาน	16,645,457.59	10.24	15,885,076.61	10.39
กำไรสุทธิ	132,129,930.36	81.29	122,313,214.52	80.12



งบกระแสเงินสด

สำหรับปีสิ้นสุดวันที่ 31 ธันวาคม 2566

	ปี 2566	ปี 2565
	บาท	บาท
กระแสเงินสดจากกิจกรรมดำเนินงาน		
กำไรสุทธิ	132,129,930.36	122,313,214.52
รายการปรับปรุงเพื่อกระทบกำไร (ขาดทุน) สุทธิเป็นเงินสดสุทธิ		
จากกิจกรรมดำเนินงาน		
ค่าเสื่อมราคาอุปกรณ์	122,925.54	142,046.71
หนี้สงสัยจะสูญ-ลูกหนี้ระการชำระ	(451,955.00)	569,322.00
หนี้สงสัยจะสูญ-ลูกหนี้ระหว่างดำเนินคดี	-	(1,259,146.00)
หนี้สงสัยจะสูญ-ลูกหนี้ตามคำพิพากษา	-	1,469,549.00
หนี้สงสัยจะสูญ-ดอกเบี้ยค้างรับลูกหนี้ระการชำระ	4,542.00	69,750.00
ค่าเผ่อนหนี้สงสัยจะสูญ-ดอกเบี้ยค้างรับลูกหนี้ระการชำระ	(68,500.00)	-
หนี้สงสัยจะสูญ-ดอกเบี้ยค้างรับลูกหนี้ระหว่างดำเนินคดี	13,361.00	9,288.00
หนี้สงสัยจะสูญ-ดอกเบี้ยค้างรับลูกหนี้ตามคำพิพากษา	644,279.00	510,347.00
ค่าตัดจ่ายสิทธิในการใช้ซอฟต์แวร์	234,410.96	0.00
เงินเพื่อพัฒนาโปรแกรมคอมพิวเตอร์ค้างจ่าย	(2,480,000.00)	0.00
สำรองบำเหน็จเจ้าหน้าที่	1,766,572.99	1,790,318.61
ค่าใช้จ่ายค้างจ่าย	488,112.05	503,321.85
ดอกเบี้ยเงินให้กู้ยืมค้างรับ	(96,320.00)	(271,455.00)
ดอกเบี้ยเงินให้กู้ยืมค้างรับ-ลูกหนี้ระการชำระ	(9,993.00)	(69,968.00)
ดอกเบี้ยเงินให้กู้ยืมค้างรับ-ลูกหนี้ระหว่างดำเนินคดี	(13,361.00)	(13,361.00)
ดอกเบี้ยเงินให้กู้ยืมค้างรับ-ลูกหนี้ตามคำพิพากษา	(651,279.00)	(648,352.00)
ดอกเบี้ยค้างรับ-ตัวสัญญาใช้เงิน	(159,945.21)	(6,164.39)
ดอกเบี้ยเงินฝากสหกรณ์อื่นค้างรับ	-	(10,958.90)
ดอกเบี้ยเงินฝากชุมชนสหกรณ์ค้างรับ	(2,102,369.87)	(2,073,945.21)
ค่าใช้จ่ายจ่ายล่วงหน้า	-	2,400.00
ค่าวัสดุสำนักงานและเครื่องเขียนแบบพิมพ์ใช้ไป	132,710.40	178,353.80
ดอกเบี้ยเงินรับฝากประจำค้างจ่าย	1,294,668.22	1,462,417.28
กำไร (ขาดทุน) จากการดำเนินงานก่อนการเปลี่ยนแปลง	130,797,789.44	124,666,978.27
ในทรัพย์สินและหนี้สินดำเนินงาน		
สินทรัพย์ดำเนินงาน		

	ปี 2566	ปี 2565
	<u>บาท</u>	<u>บาท</u>
เงินสดจ่ายลูกหนี้ตัวแทนหักเงินส่ง	0.00	0.00
เงินสดรับลูกหนี้ตัวแทนหักเงินส่ง	0.00	97,936.00
เงินสดจ่ายลูกหนี้เงินกู้ฉุกเฉิน	(223,803,036.00)	(230,613,310.00)
เงินสดรับลูกหนี้เงินกู้ฉุกเฉิน	227,470,792.00	227,847,522.00
เงินสดจ่ายลูกหนี้เงินกู้มาปนกิจ	(11,203,563.00)	(8,388,095.00)
เงินสดรับลูกหนี้เงินกู้มาปนกิจ	11,203,563.00	8,388,095.00
เงินสดจ่ายลูกหนี้เงินกู้สามัญ	(1,230,119,206.00)	(1,200,958,919.00)
เงินสดรับลูกหนี้เงินกู้สามัญ	1,215,417,096.00	1,229,004,561.00
เงินสดจ่ายลูกหนี้รอกการชำระ	0.00	(1,520,398.00)
เงินสดรับลูกหนี้รอกการชำระ	876,156.00	526,875.00
เงินสดจ่ายลูกหนี้ระหว่างดำเนินคดี	0.00	(210,403.00)
เงินสดรับลูกหนี้ระหว่างดำเนินคดี	0.00	1,469,549.00
เงินสดจ่ายลูกหนี้ตามคำพิพากษา	0.00	(1,469,549.00)
เงินสดรับลูกหนี้ตามคำพิพากษา	0.00	0.00
เงินสดจ่ายเงินยืมโดยตรง	(4,186,650.00)	(4,331,170.00)
เงินสดรับเงินยืมโดยตรง	4,186,650.00	4,331,170.00
เงินสดรับเงินรอกเรียกคืน-ค่าพัฒนาโปรแกรมคอมพิวเตอร์	0.00	0.00
เงินสดรับดอกเบี้ยเงินให้กู้ยืมรับ	271,455.00	219,311.00
เงินสดรับดอกเบี้ยเงินให้กู้ยืมรับ-ลูกหนี้รอกการชำระ	73,951.00	218.00
เงินสดรับดอกเบี้ยเงินให้กู้ยืมรับ-ลูกหนี้ระหว่างดำเนินคดี	0.00	4,073.00
เงินสดรับดอกเบี้ยเงินให้กู้ยืมรับ-ลูกหนี้ตามคำพิพากษา	7,000.00	138,005.00
เงินสดรับดอกเบี้ยเงินฝากสหกรณ์อื่นค้างรับ	10,958.90	111,506.85
เงินสดรับดอกเบี้ยเงินฝากชุมนุมสหกรณ์ค้างรับ	2,073,945.21	139,273.98
เงินสดรับดอกเบี้ยตัวสัญญาใช้เงินค้างรับ	6,164.39	90,821.92
เงินสดจ่ายซื้อวัสดุสำนักงานและเครื่องเขียนแบบพิมพ์	(131,177.60)	(184,484.40)
เงินสดจ่ายสำรองบำเหน็จเจ้าหน้าที่	(1,005,620.00)	0.00
หนี้สินดำเนินงาน		
เงินสดรับเงินรอกการตรวจสอบ	0.00	0.00
เงินสดจ่ายเงินรอกการตรวจสอบ	(52,762.00)	(28,134.25)
เงินสดรับเงินรอกจ่ายคืน	37,293,575.00	26,025,072.00
เงินสดจ่ายเงินรอกจ่ายคืน	(37,340,157.00)	(25,978,490.00)

ปี 2566

บาท

บาท

เงินสดรับภาษีเงินได้หัก ณ ที่จ่าย	1,406,775.24	1,316,926.26
เงินสดจ่ายภาษีเงินได้หัก ณ ที่จ่าย	(1,400,828.34)	(1,305,317.59)
เงินสดรับเงินประกันสังคมรอนำส่ง	209,222.00	140,724.00
เงินสดจ่ายเงินประกันสังคมรอนำส่ง	(201,522.00)	(147,308.00)
เงินสดรับเงินประกันสัญญาจัดซื้อจัดจ้าง	0.00	66,340.00
เงินสดจ่ายเงินประกันสัญญาจัดซื้อจัดจ้าง	(66,340.00)	0.00
เงินสดรับเงินฌาปนกิจสงเคราะห์เจ้าหน้าที่รอนำส่ง	50,424.00	45,573.00
เงินสดจ่ายเงินฌาปนกิจสงเคราะห์เจ้าหน้าที่รอนำส่ง	(50,424.00)	(45,573.00)
เงินสดจ่ายดอกเบี้ยเงินรับฝากประจำค้างจ่าย	(1,177,134.03)	(1,321,121.39)
เงินสดจ่ายค่าใช้จ่ายค้างจ่าย	(556,821.85)	(482,246.97)
ซอฟต์แวร์ระหว่างพัฒนา	3,100,000.00	0.00
เงินสดรับมัดจำ	26,240.00	0.00
เงินสดจ่ายมัดจำ	(26,240.00)	0.00
เงินสดสุทธิได้มาจาก (ใช้ไปใน) กิจกรรมดำเนินงาน	123,160,275.36	147,646,011.68

กระแสเงินสดจากกิจกรรมลงทุน

เงินสดจ่ายซื้อตัวสัญญาใช้เงิน	(1,045,000,000.00)	(1,055,000,000.00)
เงินสดรับไถ่ถอนตัวสัญญาใช้เงิน	1,025,000,000.00	1,145,000,000.00
เงินสดจ่ายซื้อหุ้นทุน	0.00	(70,000,000.00)
เงินสดจ่ายเพื่อพัฒนา โปรแกรมคอมพิวเตอร์	0.00	0.00
เงินสดจ่ายซื้ออุปกรณ์และเครื่องใช้สำนักงาน	(688,303.00)	(1,342,223.00)
สิทธิในการใช้ซอฟต์แวร์	(3,100,000.00)	0.00
เงินสดจ่ายซื้อหุ้นกู้	(20,000,000.00)	0.00
เงินสดสุทธิได้มาจาก (ใช้ไปใน) กิจกรรมลงทุน	(43,788,303.00)	18,657,777.00

กระแสเงินสดจากกิจกรรมจัดหาเงิน

เงินสดรับจากเงินรับฝากออมทรัพย์	0.00	0.00
เงินสดจ่ายจากเงินรับฝากออมทรัพย์	0.00	0.00
เงินสดรับเงินรับฝากออมทรัพย์พิเศษ	43,498,935.77	44,622,616.40
เงินสดจ่ายเงินรับฝากออมทรัพย์พิเศษ	(52,346,225.36)	(25,377,757.03)
เงินสดรับเงินรับฝากประจำ	47,952,081.71	50,122,846.07
เงินสดจ่ายเงินรับฝากประจำ	(34,866,395.08)	(32,122,911.09)

	ปี 2566	ปี 2565
	บาท	บาท
เงินสดรับจากทุนเรือนหุ้น	97,204,900.00	95,267,500.00
เงินสดจ่ายจากทุนเรือนหุ้น	(54,139,460.00)	(29,726,670.00)
เงินสดจ่ายค่าบำรุงสันนิบาตสหกรณ์แห่งประเทศไทย	(30,000.00)	(30,000.00)
เงินสดจ่ายเงินปันผล	(92,684,291.00)	(93,587,757.00)
เงินสดจ่ายเงินเฉลี่ยคืน	(13,311,575.00)	(13,170,766.00)
เงินสดจ่ายโบนัสกรรมการและเจ้าหน้าที่	(1,957,800.00)	(1,971,605.73)
เงินสดจ่ายทุนสาธารณะประโยชน์	(1,366,000.00)	(1,525,000.00)
เงินสดจ่ายทุนเพื่อการศึกษาอบรมทางสหกรณ์	(6,000.00)	(34,542.25)
เงินสดจ่ายเงินทุนสวัสดิการหรือการสงเคราะห์แก่สมาชิกฯ	(405,000.00)	(456,000.00)
เงินสดสุทธิได้มาจาก (ใช้จ่ายไปใน) กิจกรรมจัดหาเงิน	(62,456,828.96)	(7,990,046.63)
เงินสดสุทธิเพิ่มขึ้น (ลดลง)	16,915,143.40	158,313,742.05
เงินสด ณ วันต้นปี	736,955,030.00	578,641,287.95
เงินสด ณ วันสิ้นปี	753,870,173.40	736,955,030.00



สหกรณ์ออมทรัพย์กรมการแพทย์ จำกัด
หมายเหตุประกอบงบการเงิน
สำหรับปี สิ้นสุดวันที่ 31 ธันวาคม 2566

1. สรุปนโยบายการบัญชีที่สำคัญ

- สหกรณ์บันทึกบัญชีโดยใช้เกณฑ์เงินสด
- สหกรณ์ตั้งค่าเพื่อหนี้สงสัยจะสูญตามหลักเกณฑ์ที่กำหนดไว้ในระเบียบนายทะเบียนสหกรณ์ว่าด้วยการจัดชั้นคุณภาพลูกหนี้ เงินกู้ และการเพื่อหนี้สงสัยจะสูญ พ.ศ. 2544
- สหกรณ์ตีราคาวัสดุคงเหลือ / ของใช้สิ้นเปลืองตามราคาทุน
- ค่าเสื่อมราคาอุปกรณ์สำนักงาน คำนวณโดยวิธีเส้นตรงในอัตราที่กำหนดไว้ในระเบียบนายทะเบียนสหกรณ์ว่าด้วยการบัญชีของสหกรณ์และกลุ่มเกษตรกร พ.ศ. 2563
- สิทธิในการใช้ซอฟต์แวร์ต่างๆ คัดจ่ายตามระยะเวลาของอายุการใช้งาน
- ค่าซ่อมบำรุง ค่าซ่อมแซม สำหรับสินทรัพย์รายการย่อยๆ ถือเป็นค่าใช้จ่ายหักจากรายได้
- เงินลงทุนระยะสั้น/เงินลงทุนระยะยาวที่เป็นเงินลงทุนในหลักทรัพย์ที่ไม่อยู่ในความต้องการของตลาดแสดงด้วยราคาทุน
- เงินลงทุนในตราสารหนี้ที่จะถือจนครบกำหนดแสดงด้วยราคาทุนตัดจำหน่าย
- เงินสดในงบกระแสเงินสด หมายถึงเงินสดในมือ เงินฝากธนาคารทุกประเภท และเงินฝากสหกรณ์อื่นทุกประเภท

2. เงินสดและเงินฝากธนาคาร ประกอบด้วย

	ปี 2566	ปี 2565
	(บาท)	(บาท)
เงินสด	2,000.00	2,000.00
เงินฝากธนาคาร		
กระแสรายวัน	2,000.00	2,000.00
ออมทรัพย์	33,866,173.40	26,951,030.00
รวม	33,870,173.40	26,955,030.00

3. เงินฝากสหกรณ์อื่น ประกอบด้วย

	ปี 2566	ปี 2565
	(บาท)	(บาท)
ชุมนุมสหกรณ์ออมทรัพย์แห่งประเทศไทย จำกัด	370,000,000.00	370,000,000.00
ชุมนุมสหกรณ์ออมทรัพย์สาธารณสุขไทย จำกัด	220,000,000.00	190,000,000.00
สหกรณ์ออมทรัพย์โรงพยาบาลเลิดสิน จำกัด	0.00	100,000,000.00
สหกรณ์ออมทรัพย์โรงพยาบาลประสาท จำกัด	130,000,000.00	50,000,000.00
รวม	720,000,000.00	710,000,000.00

เงินฝากสหกรณ์อื่นข้างต้น แยกเป็น เงินฝากประเภทออมทรัพย์ 130,000,000.00 บาท และประเภทประจำ จำนวน 590,000,000.00 บาท

4. เงินลงทุน ประกอบด้วย

	ปี 2566	ปี 2565
	(บาท)	(บาท)
เงินลงทุนระยะสั้น		
เงินลงทุนที่ไม่อยู่ในความต้องการของตลาด		
ตั๋วสัญญาใช้เงินชุมนุมสหกรณ์ออมทรัพย์แห่งประเทศไทย จำกัด	60,000,000.00	0.00
ตั๋วสัญญาใช้เงิน สอ. กรมวิทยาศาสตร์การแพทย์ จำกัด	0.00	40,000,000.00
รวม	60,000,000.00	40,000,000.00
รวมเงินลงทุนระยะสั้น	60,000,000.00	40,000,000.00

เงินลงทุนระยะยาวเงินลงทุนที่อยู่ในความต้องการของตลาด

หุ้นกู้ - บมจ.อินโดรามา เวนเจอร์ส

หุ้นกู้ - บมจ. ช.การช่าง

รวม

เงินลงทุนที่ไม่อยู่ในความต้องการของตลาด

หุ้นชุมนุมสหกรณ์ออมทรัพย์แห่งประเทศไทย จำกัด

หุ้นชุมนุมสหกรณ์ออมทรัพย์สาธารณสุขไทย จำกัด

รวม

รวมเงินลงทุนระยะยาว

ปี 2566

(บาท)

10,000,000.00

10,000,000.00

20,000,000.00

177,000,000.00

90,000,000.00

267,000,000.00

287,000,000.00

ปี 2565

(บาท)

0.00

0.00

0.00

177,000,000.00

90,000,000.00

267,000,000.00

267,000,000.00

5. เงินให้กู้ยืม ประกอบด้วย

ปี 2566

(บาท)

ระยะสั้น

ระยะยาว

ระยะสั้น

ระยะยาว

เงินให้กู้ยืม - ปกติ

ลูกหนี้เงินกู้ฉุกเฉิน

57,848,548.00

61,516,304.00

0.00

ลูกหนี้เงินกู้สามัญ

165,051,471.00

1,828,570,769.00

166,990,246.00

1,811,929,884.00

รวมเงินให้กู้ยืม - ปกติ

222,900,019.00

1,828,570,769.00

228,506,550.00

1,811,929,884.00

ลูกหนี้อื่นอันมีมูลหนี้ที่เกิดจากการให้เงินกู้

ลูกหนี้ระหว่างดำเนินคดี

210,403.00

210,403.00

0.00

หัก ค่าเผื่อนี้สงสัยจะสูญ

210,403.00

210,403.00

0.00

ลูกหนี้ระหว่างดำเนินคดี - สุทธิ

0.00

0.00

0.00

0.00

ลูกหนี้ตามคำพิพากษา

10,420,735.00

10,420,735.00

0.00

หัก ค่าเผื่อนี้สงสัยจะสูญ

10,420,735.00

10,420,735.00

0.00

ลูกหนี้ตามคำพิพากษา - สุทธิ

0.00

0.00

0.00

0.00

ลูกหนี้รอการชำระ

653,047.00

1,529,203.00

0.00

หัก ค่าเผื่อนี้สงสัยจะสูญ

653,047.00

1,105,002.00

0.00

ลูกหนี้รอการชำระ - สุทธิ

0.00

0.00

424,201.00

0.00

รวมเงินให้กู้และลูกหนี้อื่นทั้งสิ้น

234,184,204.00

1,828,570,769.00

240,666,891.00

1,811,929,884.00

หัก ค่าเผื่อนี้สงสัยจะสูญ

11,284,185.00

0.00

11,736,140.00

0.00

รวมเงินให้กู้ทั้งสิ้น - สุทธิ

222,900,019.00

1,828,570,769.00

228,930,751.00

1,811,929,884.00

6. ดอกเบี้ยเงินให้กู้ค้างรับ-สุทธิ ประกอบด้วย

ปี 2566

(บาท)

ดอกเบี้ยเงินให้สมาชิกกู้ค้างรับ

96,320.00

271,455.00

ดอกเบี้ยค้างรับ-ลูกหนี้รอการชำระ

9,993.00

73,951.00

ดอกเบี้ยค้างรับ-ลูกหนี้ระหว่างดำเนินคดี

26,722.00

13,361.00

ดอกเบี้ยค้างรับ-ลูกหนี้ตามคำพิพากษา

3,096,880.00

2,452,601.00

รวม

3,229,915.00

2,811,368.00

หัก ค่าเผื่อนี้สงสัยจะสูญดอกเบี้ยค้างรับ-ลูกหนี้รอการชำระ

9,993.00

73,951.00

ค่าเผื่อนี้สงสัยจะสูญดอกเบี้ยค้างรับ-ลูกหนี้ระหว่างดำเนินคดี

26,722.00

13,361.00

ค่าเผื่อนี้สงสัยจะสูญดอกเบี้ยค้างรับ-ลูกหนี้ตามคำพิพากษา

3,096,880.00

2,452,601.00

รวมดอกเบี้ยเงินให้กู้ค้างรับ-สุทธิ

96,320.00

271,455.00

7. สินทรัพย์หมุนเวียนอื่น ประกอบด้วย

	ปี 2566	ปี 2565
	(บาท)	(บาท)
เงินทดรองดำเนินงาน	9,000.00	9,000.00
เครื่องเขียนแบบพิมพ์	96,406.93	97,335.00
วัสดุสำนักงาน	9,109.17	9,713.90
ดอกเบี้ยตั๋วสัญญาใช้เงินค้างรับ	159,945.21	6,164.39
ดอกเบี้ยเงินฝากสหกรณ์อื่นค้างรับ	0.00	10,958.90
ดอกเบี้ยเงินฝากชุมชนสหกรณ์ฯ ค้างรับ	2,102,369.87	2,073,945.21
รวม	2,376,831.18	2,207,117.40

8. อุปกรณ์และเครื่องใช้สำนักงาน-สุทธิ ประกอบด้วย

	ปี 2566	ปี 2565
	(บาท)	(บาท)
อุปกรณ์และเครื่องใช้สำนักงาน	4,435,924.68	3,747,621.68
หัก ค่าเสื่อมราคาสะสม	2,364,417.47	2,241,491.93
อุปกรณ์และเครื่องใช้สำนักงาน-สุทธิ	2,071,507.21	1,506,129.75

9. เงินรับฝาก ประกอบด้วย

	ปี 2566	ปี 2565
	(บาท)	(บาท)
เงินรับฝาก-สมาชิก		
เงินรับฝากออมทรัพย์พิเศษ	296,748,926.23	305,596,215.82
เงินรับฝากประจำ 6 เดือน	65,820,078.43	55,381,933.66
เงินรับฝากประจำ 12 เดือน	281,925,376.74	279,277,834.88
รวมเงินรับฝาก	644,494,381.40	640,255,984.36

เงินรับฝากจากสมาชิก เงินรับฝากออมทรัพย์พิเศษ อัตราดอกเบี้ย 1.75% ต่อปี เงินรับฝากประจำ อัตราดอกเบี้ย 2.25%-2.75% ต่อปี

10. หนี้สินหมุนเวียนอื่น ประกอบด้วย

	ปี 2566	ปี 2565
	(บาท)	(บาท)
ค่าใช้จ่ายค้างจ่าย	488,112.05	556,821.85
เงินรอจ่ายเงิน	0.00	46,582.00
เงินรอการตรวจสอบ	309,222.10	361,984.10
เงินประกันสังคมรอนำส่ง	17,752.00	10,052.00
ภาษีหัก ณ ที่จ่าย	87,451.03	81,504.13
เงินเพื่อพัฒนาโปรแกรมคอมพิวเตอร์ค้างจ่าย	0.00	2,480,000.00
เงินประกันสัญญาจัดซื้อจัดจ้าง	155,000.00	221,340.00
ดอกเบี้ยเงินรับฝากประจำค้างจ่าย	4,829,126.97	4,711,592.78
รวม	5,886,664.15	8,469,876.86

11. ทุนสะสมตามข้อบังคับ ระเบียบและอื่นๆ ประกอบด้วย

	<u>ปี 2566</u>	<u>ปี 2565</u>
	<u>(บาท)</u>	<u>(บาท)</u>
ทุนสาธารณประโยชน์	341,074.56	257,074.56
ทุนเพื่อการศึกษาอบรมทางสหกรณ์	305,018.65	281,018.65
ทุนรักษาระดับอัตราเงินปันผล	5,939,316.88	5,859,316.88
ทุนสวัสดิการหรือการสงเคราะห์แก่สมาชิกและครอบครัว	654,418.29	579,418.29
ทุนเสริมสร้างความมั่นคงให้แก่สหกรณ์	320,000.00	270,000.00
รวม	<u>7,559,828.38</u>	<u>7,246,828.38</u>

12. การดำรงสินทรัพย์สภาพคล่องของสหกรณ์

สหกรณ์ดำรงสินทรัพย์สภาพคล่อง ณ วันสิ้นปีทางบัญชี ร้อยละ 94.82 % ของยอดเงินรับฝาก เป็นไปตามกฎกระทรวง ว่าด้วยการดำรงสินทรัพย์สภาพคล่องของสหกรณ์ พ.ศ. 2550 และประกาศกระทรวงเกษตรและสหกรณ์ ลงวันที่ 31 ตุลาคม 2550 ที่กำหนดให้สหกรณ์ต้องดำรงสินทรัพย์สภาพคล่องเฉลี่ยรายเดือนอัตราไม่ต่ำกว่าร้อยละหนึ่งของยอดเงินฝากทั้งหมด

รายงานผลการตรวจสอบบัญชี
สหกรณ์ออมทรัพย์กรมการแพทย์ จำกัด
จังหวัดนนทบุรี
สำหรับปีสิ้นสุดวันที่ 31 ธันวาคม 2566

เสนอ อธิบดีกรมตรวจบัญชีสหกรณ์

ตามที่อธิบดีกรมตรวจบัญชีสหกรณ์ ได้แต่งตั้งให้ข้าพเจ้าเป็นผู้สอบบัญชีสหกรณ์ออมทรัพย์กรมการแพทย์ จำกัด สำหรับปีสิ้นสุดวันที่ 31 ธันวาคม 2566 นั้น ข้าพเจ้าได้ตรวจสอบงบการเงินประจำปี และแสดงความเห็นในรายงานของผู้สอบบัญชีแบบไม่มีเงื่อนไข ลงวันที่ 27 มกราคม 2567 นั้น

ข้าพเจ้าขอรายงานผลการตรวจสอบบัญชี ดังนี้

1. ข้อสังเกตที่พบจากการตรวจสอบ เกี่ยวกับการควบคุมภายใน

สหกรณ์จดทะเบียนเมื่อวันที่ 16 กรกฎาคม 2523 ณ วันสิ้นปีมีสมาชิกจำนวน 5,795 คน เพิ่มขึ้นจากปีก่อน 19 คน มีทุนดำเนินงานทั้งสิ้น 3,159,751,208.83 บาท เพิ่มขึ้นจากปีก่อน 67,850,841.68 บาท หรือร้อยละ 2.19 ในรอบปีสหกรณ์มีการดำเนินธุรกิจ 2 ด้าน ปริมาณธุรกิจรวมทั้งสิ้น 1,556,576,822.48 บาท ประกอบด้วย ธุรกิจสินเชื่อ จำนวน 1,465,125,805.00 บาท และรับฝากเงิน จำนวน 91,451,017.48 บาท ผลการดำเนินงานมีกำไรสุทธิ จำนวน 132,129,930.36 บาท คิดเป็นร้อยละ 81.29 ของรายได้ดอกเบี้ยและผลตอบแทนจากการลงทุน เพิ่มขึ้นจากปีก่อน จำนวน 9,816,715.84 บาท หรือเพิ่มขึ้นร้อยละ 8.03

1.1 การควบคุมภายใน

- สหกรณ์มีการแบ่งแยกหน้าที่ด้านการเงินการบัญชีอย่างเหมาะสม เจ้าหน้าที่ที่ได้รับมอบหมายมีความรู้ ความสามารถเหมาะสมกับตำแหน่งที่ได้รับมอบหมาย

- สหกรณ์มีการกำหนดระเบียบว่าด้วยการรับ - จ่าย และเก็บรักษาเงินขึ้นถือใช้ ซึ่งจากการทดสอบรายการรับ - จ่าย การบันทึกบัญชี รวมถึงตรวจนับเงินสดในการตรวจสอบบัญชีระหว่างปีและตรวจสอบบัญชีประจำปี พบว่าสหกรณ์ปฏิบัติเป็นไปตามระเบียบที่กำหนดไว้

- สหกรณ์นำโปรแกรมคอมพิวเตอร์ซึ่งพัฒนาโดยเอกชนมาใช้ในการประมวลผลข้อมูลเต็มระบบ โปรแกรมระบบบัญชีที่ใช้เหมาะสมกับลักษณะและปริมาณธุรกิจ การควบคุมภายในสำหรับการใช้โปรแกรมระบบงานเป็นไปตามระเบียบนายทะเบียนสหกรณ์ ว่าด้วยมาตรฐานขั้นต่ำในการควบคุมภายในและการรักษาความปลอดภัยสำหรับสหกรณ์และกลุ่มเกษตรกรที่ใช้โปรแกรมระบบบัญชีคอมพิวเตอร์ประมวลผลข้อมูล พ.ศ. 2553 การประมวลผลของโปรแกรมระบบงานเป็นไปอย่างถูกต้อง ถือใช้เป็นหลักฐานในการจัดทำงบการเงินได้

- การจัดทำและนำเสนองบการเงิน การบันทึกบัญชีของสหกรณ์เป็นไปโดยถูกต้องตามข้อเท็จจริง ครบถ้วนและเป็นปัจจุบัน มีเอกสารหลักฐานประกอบการบันทึกบัญชีครบถ้วน

- สหกรณ์มีการกำหนดระบบการควบคุมภายในเหมาะสมกับการดำเนินงานและลักษณะ

การดำเนินธุรกิจ มีการใช้แผนงานรวมทั้งงบประมาณซึ่งที่ประชุมใหญ่อนุมัติไว้เป็นเป้าหมายในการปฏิบัติงาน การใช้จ่ายเงินในระหว่างปีอยู่ภายในวงเงินที่ได้รับอนุมัติจากที่ประชุมใหญ่

- ผู้ตรวจสอบกิจการ สหกรณ์มีผู้ตรวจสอบกิจการที่ได้รับการเลือกตั้งจากที่ประชุมใหญ่ ตามพระราชบัญญัติสหกรณ์ พ.ศ. 2542 และที่แก้ไขเพิ่มเติม ผู้ตรวจสอบกิจการสหกรณ์ได้ปฏิบัติงานตรวจสอบ และรายงานผลการตรวจสอบต่อที่ประชุมคณะกรรมการดำเนินการโดยสม่ำเสมอ และที่ประชุมใหญ่สามัญประจำปี ผลการประเมินคุณภาพสหกรณ์ จากการประเมินคุณภาพสหกรณ์ตามหลักเกณฑ์ที่ กรมตรวจบัญชีสหกรณ์กำหนด ปรากฏว่าสหกรณ์มีชั้นคุณภาพการควบคุมภายในอยู่ในระดับ "ดีมาก"

1.2 ด้านการดำเนินงาน

1) ความเสี่ยงด้านเครดิต

สหกรณ์ให้สินเชื่อแก่สมาชิกเป็นไปตามระเบียบและข้อบังคับของสหกรณ์ การชำระหนี้ของสมาชิกเป็นไปตามกำหนดเป็นส่วนใหญ่ สหกรณ์ได้จัดชั้นคุณภาพลูกหนี้ตามที่นายทะเบียนสหกรณ์กำหนด เพื่อป้องกันความเสี่ยงไว้ในระดับหนึ่ง

2) ความเสี่ยงด้านเงินลงทุนของสหกรณ์

สหกรณ์นำเงินไปลงทุนในตั๋วสัญญาใช้เงิน จำนวน 60,000,000.00 บาท และลงทุนในหุ้นกู้ จำนวน 20,000,000.00 บาท และหุ้นทุนจำนวน 2 แห่ง จำนวน 267,000,000.00 บาท รวมเป็นเงินทั้งสิ้น 347,000,000.00 บาท เป็นไปตามพระราชบัญญัติสหกรณ์ พ.ศ. 2542 และที่แก้ไขเพิ่มเติม และประกาศคณะกรรมการพัฒนาการสหกรณ์แห่งชาติ เรื่อง ข้อกำหนดการฝากหรือลงทุนอย่างอื่นของสหกรณ์ พ.ศ. 2563

2. ผลการวิเคราะห์ความเสี่ยงด้านการเงิน

• ด้านความเพียงพอของเงินทุนต่อความเสี่ยง สหกรณ์มีทุนดำเนินงานทั้งสิ้น

3,159,751,208.83 บาท ปีก่อน 3,091,900,367.15 บาท เพิ่มขึ้นจากปีก่อน จำนวน 67,850,841.68 บาท หรือเพิ่มขึ้นร้อยละ 2.19 ซึ่งเป็นทุนภายในทั้งสิ้น โดยเป็นทุนของสหกรณ์เองร้อยละ 79.12 และเงินรับฝากจากสมาชิกร้อยละ 20.40 และอื่น ๆ ร้อยละ 0.48 จึงแสดงให้เห็นว่า สหกรณ์สามารถบริหารงานโดยไม่ต้องพึ่งพาแหล่งเงินทุนจากภายนอก

สหกรณ์มีอัตราส่วนหนี้สินทั้งสิ้นต่อทุนของสหกรณ์ 0.26 เท่า ปีก่อน 0.27 เท่า ลดลงจากปีก่อน 0.01 เท่า อัตราส่วนเฉลี่ย (Peer Group) เท่ากับ 1.13 เท่า แสดงให้เห็นว่า เงินทุนของสหกรณ์ไม่มีความเสี่ยงแต่อย่างใด ประกอบ หนี้สินทั้งสิ้นของสหกรณ์ จำนวน 659,829,878.55 บาท เป็นเงินรับฝากจากสมาชิกถึง 644,494,381.40 บาท หรือร้อยละ 97.68

สหกรณ์มีอัตราส่วนทุนสำรองต่อสินทรัพย์ ปัจจุบัน 0.06 เท่า เท่ากับปีก่อน ซึ่งสูงกว่าอัตราส่วนเฉลี่ย (Peer Group) ที่มีอัตรา 0.04 เท่า แสดงให้เห็นว่าทุนสำรองของสหกรณ์อยู่ในอัตราที่มีความมั่นคง

สหกรณ์มีอัตรการเติบโตทุนของสหกรณ์ ปัจจุบันร้อยละ 2.69 ปีก่อนร้อยละ 3.27 ต่ำกว่าปีก่อนร้อยละ 0.58 และต่ำกว่าอัตราส่วนเฉลี่ย (Peer Group) ที่มีอัตราร้อยละ 4.63

สหกรณ์มีอัตรการเติบโตของหนี้ ปัจจุบันร้อยละ 0.37 ปีก่อนร้อยละ 6.36 ลดลงจากปีก่อนร้อยละ 5.99 และต่ำกว่าอัตราส่วนเฉลี่ย (Peer Group) ที่มีอัตราร้อยละ 5.82 เนื่องจากเงินรับฝากจากสมาชิกมีปริมาณลดลง

- ด้านคุณภาพของสินทรัพย์

สหกรณ์มีอัตราหมุนของสินทรัพย์ ปีปัจจุบัน 0.05 รอบ เท่ากับปีก่อนและอัตราส่วนเฉลี่ย (Peer Group) แสดงให้เห็นว่า สหกรณ์มีการใช้สินทรัพย์เพื่อก่อให้เกิดรายได้และผลตอบแทนอยู่ในเกณฑ์ที่ดี

สหกรณ์มีอัตราผลตอบแทนต่อสินทรัพย์ ปีปัจจุบันร้อยละ 4.23 ปีก่อนร้อยละ 4.03 ซึ่งเพิ่มขึ้นจากปีก่อนร้อยละ 0.20 แต่เมื่อเทียบกับอัตราส่วนเฉลี่ย (Peer Group) เท่ากับร้อยละ 3.06 แสดงให้เห็นว่า สหกรณ์มีอัตราผลตอบแทนต่อสินทรัพย์อยู่ในเกณฑ์ที่สูง

สหกรณ์มีอัตราการเติบโตของสินทรัพย์ ปีปัจจุบันร้อยละ 2.19 ปีก่อนร้อยละ 3.91 ลดลงจากปีก่อนร้อยละ 1.72 และเมื่อเทียบกับอัตราส่วนเฉลี่ย (Peer Group) ที่มีอัตราร้อยละ 5.26 แสดงให้เห็นว่า สินทรัพย์ของสหกรณ์มีอัตราการเติบโตลดลง

- ด้านความสามารถในการบริหารจัดการ

สหกรณ์มีอัตราการเติบโตของธุรกิจ ปีปัจจุบันร้อยละ 1.43 ปีก่อนร้อยละ 17.41 แสดงให้เห็นถึงปริมาณการขายตัวของธุรกิจลดลง และต่ำกว่าอัตราส่วนเฉลี่ย (Peer Group) ที่มีอัตราร้อยละ 3.10

- ด้านการทำกำไร

สหกรณ์มีรายได้รวมทั้งสิ้น จำนวน 163,009,757.25 บาท เพิ่มขึ้นจากปีก่อนจำนวน 10,313,304.14 บาท หรือเพิ่มขึ้นร้อยละ 6.75 มีค่าใช้จ่ายทั้งสิ้น จำนวน 30,879,826.89 บาท เพิ่มขึ้นจากปีก่อนจำนวน 496,588.30 บาท หรือเพิ่มขึ้นร้อยละ 1.63 ส่งผลให้สหกรณ์มีกำไรสุทธิ จำนวน 132,129,930.36 บาท คิดเป็นร้อยละ 81.29 ของรายได้ดอกเบี้ยและผลตอบแทนจากการลงทุน เพิ่มขึ้นจากปีก่อนจำนวน 9,816,715.04 บาท หรือเพิ่มขึ้นร้อยละ 8.03

สหกรณ์มีกำไรต่อสมาชิก ปีปัจจุบัน 22,800.68 บาทต่อคน ปีก่อนมีกำไรจำนวน 21,176.11 บาทต่อคน เพิ่มขึ้นจากปีก่อน จำนวน 1,624.57 บาทต่อคน และเมื่อเทียบกับอัตราส่วนเฉลี่ย (Peer Group) เท่ากับจำนวน 31,295.90 บาทต่อคน จะเห็นได้ว่า สหกรณ์มีกำไรต่อสมาชิกสูงกว่าปีก่อน แต่ยังต่ำกว่าอัตราส่วนเฉลี่ย ดังนั้น สหกรณ์ควรกำหนดกลยุทธ์เพื่อเพิ่มกำไรต่อสมาชิกและควบคุมรายจ่ายอย่างมีประสิทธิภาพ

เงินออมต่อสมาชิก ปีปัจจุบันมีจำนวน 485,542.91 บาทต่อคน ปีก่อนมีจำนวน 478,950.36 บาทต่อคน เพิ่มขึ้นจากปีก่อน จำนวน 6,592.55 บาทต่อคน แต่เมื่อเทียบกับอัตราส่วนเฉลี่ย (Peer Group) เท่ากับจำนวน 836,557.66 บาทต่อคน แสดงให้เห็นว่า สมาชิกของสหกรณ์มีการออมเพิ่มมากขึ้นจากปีก่อน แต่ยังน้อยกว่าอัตราส่วนเฉลี่ยมาก ดังนั้น สหกรณ์ควรส่งเสริมให้สมาชิกออมเงินกับสหกรณ์มากขึ้น อันจะส่งผลให้สมาชิกมีคุณภาพชีวิตที่ดีขึ้น

หนี้สินต่อสมาชิก ปีปัจจุบันมีจำนวน 355,954.27 บาทต่อคน ปีก่อนมีจำนวน 355,366.48 บาทต่อคน เพิ่มขึ้นจากปีก่อน จำนวน 587.79 บาทต่อคน และเมื่อเทียบกับอัตราส่วนเฉลี่ย (Peer Group) เท่ากับ จำนวน 707,742.41 บาทต่อคน แสดงให้เห็นว่า สมาชิกมีภาระหนี้สินปีปัจจุบันลดลงจากปีก่อน และลดต่ำกว่าอัตราส่วนเฉลี่ย อย่างไรก็ตาม การพิจารณาอนุมัติเงินกู้ให้แก่สมาชิกยังจะต้องเป็นไปอย่างรัดกุม รอบคอบ และเป็นไปตามระเบียบของสหกรณ์อย่างเคร่งครัด เพื่อป้องกันความเสียหายที่อาจเกิดจากลูกหนี้ที่ไม่สามารถชำระหนี้ ได้ตามกำหนด

-4-

อัตราการเติบโตของทุนสำรอง ปีปัจจุบันร้อยละ 6.85 ปีก่อนร้อยละ 7.43 ซึ่งลดลงจากปีก่อนร้อยละ 0.58 และเมื่อเทียบกับอัตราส่วนเฉลี่ย (Peer Group) ที่มีอัตราส่วนร้อยละ 7.79 จะเห็นได้ว่าความสามารถในการเพิ่มทุนสำรองของสหกรณ์ยังอยู่ในอัตราที่ต่ำกว่าปีก่อนและอัตราส่วนเฉลี่ย

อัตราการเติบโตของกำไร ปีปัจจุบันร้อยละ 8.03 ปีก่อนร้อยละ (0.82) และอัตราส่วนเฉลี่ย (Peer Group) ร้อยละ 3.38 แสดงให้เห็นว่า สหกรณ์สามารถบริหารกำไรได้ดีกว่าปีก่อนและอัตราส่วนเฉลี่ย

- ด้านสภาพคล่องทางการเงิน

สหกรณ์มีอัตราส่วนทุนหมุนเวียน ปีปัจจุบัน 1.62 เท่า ปีก่อน 1.55 เพิ่มขึ้นจากปีก่อน 0.07 เท่า และเมื่อเทียบกับอัตราส่วนเฉลี่ย (Peer Group) เท่ากับ 0.44 เท่า แสดงให้เห็นว่า สหกรณ์มีความสามารถในการชำระหนี้ระยะสั้นเพิ่มขึ้นจากปีก่อน และอยู่ในระดับที่สูงมากเมื่อเทียบกับอัตราส่วนเฉลี่ย แต่อย่างไรก็ตาม สหกรณ์ยังต้องคำนึงถึงการบริหารสินทรัพย์อย่างมีประสิทธิภาพ

- ด้านผลกระทบของธุรกิจ

- ผลกระทบจากอัตราดอกเบี้ย การเพิ่มขึ้น/ลดลงของอัตราดอกเบี้ยในอนาคตมีผลกระทบต่อการดำเนินธุรกิจของสหกรณ์ เนื่องจากแหล่งเงินทุนของสหกรณ์ส่วนหนึ่งมาจากการรับฝากเงิน ดังนั้นหากอัตราดอกเบี้ยภายนอกมีการปรับตัวสูงขึ้น จะส่งผลให้สหกรณ์ต้องปรับอัตราดอกเบี้ยเงินรับฝากและเงินให้กู้เพื่อรักษาระดับความสามารถในการทำกำไรและรักษาแหล่งเงินทุนไว้ ซึ่งจะทำให้ภาระการชำระหนี้ของลูกหนี้เงินกู้เพิ่มขึ้น



(นายวิทักษ์ วัฒนศักดิ์)

ผู้สอบบัญชีสหกรณ์

ห้างหุ้นส่วนสามัญวิเทศ และบุตร

645 หมู่บ้านโชคชัยบุญจทรัพย์

ซอยลาดพร้าว 80 แขวงวังทองหลาง

เขตวังทองหลาง กรุงเทพฯ 10310

โทร 0 2538 1128 มือถือ 089 846 4051

วันที่ 27 มกราคม 2567

แบบ RQ 2

รายงาน-ระดับสหกรณ์

รายงานผลการประเมินชั้นคุณภาพการควบคุมภายใน

สหกรณ์ออมทรัพย์กรมการแพทย์ จำกัด

สำหรับปีสิ้นสุดวันที่ 31 ธันวาคม 2566

ระดับชั้นคุณภาพ

ส่วนที่ 1 สภาพแวดล้อมการควบคุม	ดีมาก
ส่วนที่ 2 ความเสี่ยงและกิจกรรมควบคุม	ดีมาก
ด้านการเงินการบัญชี	ดีมาก
ธุรกิจสินเชื่อ	ดีมาก
ธุรกิจเงินรับฝาก	ดีมาก
เงินลงทุนในหลักกทรัพย์	ดีมาก
ที่ดิน อาคารและอุปกรณ์	ดีมาก
สมาชิกและทุนเรือนหุ้น	ดีมาก
ส่วนที่ 3 ระบบข้อมูลสารสนเทศ และการสื่อสาร	ดีมาก
ส่วนที่ 4 ระบบการติดตามและประเมินผล	ดีมาก
สรุปการประเมินจัดชั้นคุณภาพ	ดีมาก

โดย นายวิศ วัฒนศักดิ์ ผู้สอบบัญชี ภาคเอกชน

14 มกราคม 2567

ระเบียบวาระที่ 9

พิจารณาการจัดสรรกำไรสุทธิ ประจำปี 2566
ของสหกรณ์



ระเบียบวาระที่ 9 พิจารณาจัดสรรกำไรสุทธิ ประจำปี 2566 ของสหกรณ์

สหกรณ์ออมทรัพย์กรมการแพทย์ จำกัด มีกำไรสุทธิประจำปี 2566 หลังจากหักค่าใช้จ่ายในการดำเนินงาน แล้วรวมเป็นเงิน 132,129,930.36 บาท (หนึ่งร้อยสามสิบสองล้านหนึ่งแสนสองหมื่นเก้าพันเก้าร้อยสามสิบบาทสามสิบหกสตางค์) คณะกรรมการดำเนินการเห็นควรจัดสรรกำไรสุทธิตามพระราชบัญญัติสหกรณ์ พ.ศ. 2542 และข้อบังคับสหกรณ์ออมทรัพย์กรมการแพทย์ จำกัด ข้อ 27 ดังนี้

รายการ	ปี 2565		ปี 2566	
	จำนวนเงิน	ร้อยละ	จำนวนเงิน	ร้อยละ
1. ทุนสำรอง ไม่น้อยกว่าร้อยละ 10 ของกำไรสุทธิ	12,239,548.52	10.01	13,231,302.36	10.01
2. ค่าบำรุงสันนิบาตสหกรณ์แห่งประเทศไทย ตามที่กำหนดในกฎกระทรวง ร้อยละ 1 ของกำไรสุทธิ แต่ไม่เกิน 30,000 บาท	30,000.00	0.02	30,000.00	0.02
3. เงินปันผลตามมูลค่าหุ้นที่ชำระแล้ว ในอัตราไม่เกินร้อยละ 10 ต่อปี ปี 2565 อัตราร้อยละ 4.47 ปี 2566 อัตราร้อยละ 4.76	92,684,291.00	75.78	100,742,665.00	76.25
4. เงินเฉลี่ยคืนตามส่วนรวมแห่งดอกเบี้ยเงินกู้ ปี 2565 อัตราร้อยละ 10.50 ปี 2566 อัตราร้อยละ 11.00	13,311,575.00	10.88	14,050,783.00	10.64
5. เงินโบนัสคณะกรรมการและเจ้าหน้าที่ ไม่เกินร้อยละ 10 ของกำไรสุทธิ	1,957,800.00	1.60	2,115,180.00	1.60
6. ทุนรักษาระดับอัตราเงินปันผล ไม่เกินร้อยละ 2 ของทุนเรือนหุ้น	80,000.00	0.07	80,000.00	0.06
7. ทุนเพื่อการศึกษาอบรมทางสหกรณ์ ไม่เกินร้อยละ 10 ของกำไรสุทธิ	30,000.00	0.02	30,000.00	0.02
8. ทุนสาธารณประโยชน์ ไม่เกินร้อยละ 10 ของกำไรสุทธิ	1,450,000.00	1.19	1,400,000.00	1.06
9. ทุนสวัสดิการหรือการสงเคราะห์แก่สมาชิกและครอบครัว ไม่เกินร้อยละ 10 ของกำไรสุทธิ	480,000.00	0.39	400,000.00	0.30
10. ทุนเสริมสร้างความมั่นคงให้แก่สหกรณ์	50,000.00	0.04	50,000.00	0.04
รวม	122,313,214.52	100.00	132,129,930.36	100.00

หมายเหตุ.- **กำไรสุทธิปี 2566 เพิ่มขึ้นจากปี 2565 เป็นเงิน 9,816,715.84 บาท

การจัดสรรกำไรสุทธิประจำปี 2566 จำนวน 132,129,930.36 บาท จะมีผลดังนี้

1. เป็นของสมาชิก ร้อยละ 86.89 ของกำไรสุทธิ คือ

1.1 เงินปันผล (76.25%)	100,742,665.00	บาท
1.2 เงินเฉลี่ยคืน (10.64%)	14,050,783.00	บาท
รวม	114,793,448.00	บาท

2. เป็นผลประโยชน์แก่สมาชิก ร้อยละ 11.49 ของกำไรสุทธิ คือ

2.1 ทูลสำรอง (10.01%)	13,231,302.36	บาท
2.2 ทูลรักษาระดับอัตราเงินปันผล (0.06%)	80,000.00	บาท
2.3 ทูลเพื่อการศึกษาอบรมทางสหกรณ์ (0.02%)	30,000.00	บาท
2.4 ทูลสาธารณประโยชน์ (1.06%)	1,400,000.00	บาท
2.5 ทูลสวัสดิการหรือการสงเคราะห์แก่สมาชิกและครอบครัว (0.30%)	400,000.00	บาท
2.6 ทูลเสริมสร้างความมั่นคงให้แก่สหกรณ์ (0.04%)	50,000.00	บาท
รวม	15,191,302.36	บาท

3. เป็นของคณะกรรมการและเจ้าหน้าที่ ร้อยละ 1.60 ของกำไรสุทธิ คือ

3.1 โบนัสคณะกรรมการ (1.11%)	1,462,700.00	บาท
3.2 โบนัสเจ้าหน้าที่ (0.49%)	652,480.00	บาท
รวม	2,115,180.00	บาท

4. เป็นของสันนิบาตสหกรณ์แห่งประเทศไทย ร้อยละ 0.02 ของกำไรสุทธิ คือ

4.1 เงินบำรุงสันนิบาตสหกรณ์แห่งประเทศไทย (0.02%)	30,000.00	บาท
รวม	30,000.00	บาท

มติที่ประชุม.....

กราฟแสดงการจัดสรรกำไรสุทธิประจำปี 2566

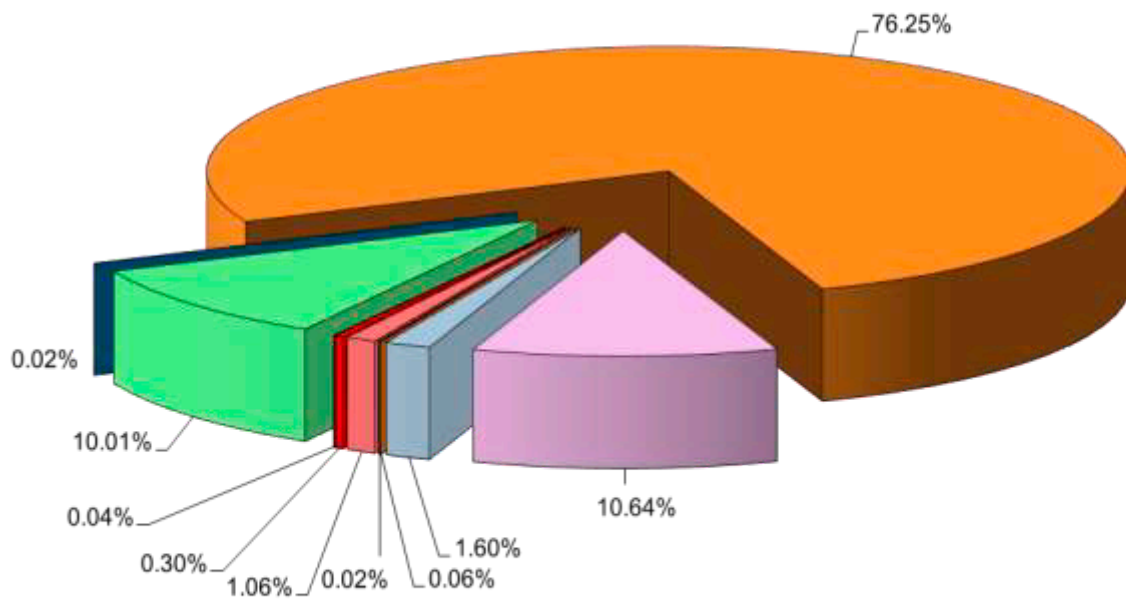

■	เงินทุนสำรอง	10.01%
■	ค่าบำรุงสันนิบาตสหกรณ์แห่งประเทศไทย	0.02%
■	เงินปันผลตามมูลค่าหุ้นที่ชำระแล้ว	76.25%
■	เงินเฉลี่ยคืนตามส่วนรวมแห่งดอกเบี้ยเงินกู้	10.64%
■	เงินโบนัสคณะกรรมการดำเนินการและเจ้าหน้าที่	1.60%
■	ทุนรักษาระดับอัตราเงินปันผล	0.06%
■	ทุนเพื่อการศึกษาอบรม	0.02%
■	ทุนสาธารณประโยชน์	1.06%
■	ทุนสวัสดิการหรือการสงเคราะห์แก่สมาชิกและครอบครัว	0.30%
■	ทุนเสริมสร้างความมั่นคงให้แก่สหกรณ์	0.04%

ระเบียบวาระที่ 10

พิจารณาแผนงานและงบประมาณรายจ่าย
ประจำปี 2567 ของสหกรณ์



ระเบียบวาระที่ 10 พิจารณาแผนงานและงบประมาณรายจ่าย ประจำปี 2567 ของสหกรณ์

สหกรณ์ออมทรัพย์กรมการแพทย์ จำกัด

แผนงานและงบประมาณรายจ่ายของสหกรณ์ ประจำปี 2567

แผนงานของสหกรณ์ ประจำปี 2567

แผนงานการดำเนินธุรกิจระหว่างปี	แผนงานปี 2566	ผลงานปี 2566	แผนงานปี 2567
1. รับสมาชิกใหม่	227	253	257 คน
2. รับเงินค่าหุ้นเพิ่ม	67,567,200	43,065,440	41,792,200 บาท
3. ประมาณการเงินรับฝากจากสมาชิก	96,247,900	90,937,665	92,041,200 บาท
4. ประมาณการให้เงินกู้แก่สมาชิก	1,471,640,200	1,475,832,368	1,478,441,700 บาท

ประมาณการรายได้ของสหกรณ์ ประจำปี 2567

รายได้	แผนงานปี 2566	ผลงานปี 2566	แผนงานปี 2567
1. ดอกเบี้ยรับจากเงินให้สมาชิกกู้	136,212,300.00	129,435,134.00	136,082,300.00 บาท
2. ดอกเบี้ยรับจากเงินฝากธนาคาร	49,700.00	113,236.27	113,000.00 บาท
3. ดอกเบี้ยรับจากตัวสัญญาใช้เงิน/เงินฝากสหกรณ์อื่น	11,930,300.00	18,555,945.14	14,654,200.00 บาท
4. เงินปันผลจากหุ้นชุมนุมสหกรณ์ฯ/ผลตอบแทนจากเงินลงทุน	9,975,000.00	14,443,979.42	16,975,000.00 บาท
5. ค่าธรรมเนียมแรกเข้าสมาชิกสมัครใหม่	9,080.00	10,120.00	10,280.00 บาท
6. รายได้ค่าธรรมเนียม และอื่นๆ	10,000.00	12,734.42	10,000.00 บาท
รวมรายได้	158,186,380.00	162,571,149.25	167,844,780.00 บาท

งบประมาณรายจ่ายของสหกรณ์ ประจำปี 2567

รายจ่าย	แผนงานปี 2566	ผลงานปี 2566	แผนงานปี 2567
1. หมวดเงินเดือน	5,468,500.00	5,047,455.00	5,799,154.00 บาท
2. หมวดค่าตอบแทน	569,800.00	504,880.00	587,000.00 บาท
3. หมวดค่าใช้สอย	10,197,000.00	8,242,820.70	10,603,000.00 บาท
4. หมวดค่าวัสดุ	220,000.00	132,710.40	190,000.00 บาท
5. หมวดค่าใช้จ่ายสำรองและค่าใช้จ่ายทางบัญชี	3,220,000.00	2,123,909.49	2,710,000.00 บาท
6. ดอกเบี้ยจ่าย	15,059,900.00	14,234,369.30	15,822,600.00 บาท
7. หนี้สงสัยจะสูญ	0.00	155,074.00	0.00 บาท
รวมรายจ่าย	34,735,200.00	30,441,218.89	35,711,754.00 บาท

ประมาณการกำไรสุทธิประจำปี 123,451,180.00 132,129,930.36 132,133,026.00 บาท

หมายเหตุ งบประมาณรายจ่ายหมวดที่ 2 - 3 ถัวจ่ายกันได้

สหกรณ์ออมทรัพย์กรมการแพทย์ จำกัด
ประมาณการรายจ่ายประจำปี 2567

ลำดับ	รายการ	งบประมาณปี 2566		คงเหลือ	ปี 2567 ขอตั้ง	เหตุผลและความจำเป็น
		ตั้งไว้	จ่ายจริง			
1	หมวดเงินเดือน - เงินเดือนเจ้าหน้าที่	5,468,500.00	5,047,455.00	421,045.00	5,799,154.00	เงินเดือนผู้จัดการ 1 คน และเจ้าหน้าที่ จำนวน 12 คน จัดจ้างเพิ่ม 1 คน (จนท.สินเชื่อ)
		5,468,500.00	5,047,455.00	421,045.00	5,799,154.00	
2	หมวดค่าตอบแทน - ค่าตอบแทน - ค่าตรวจสอบกิจการ	505,000.00 64,800.00	439,880.00 65,000.00	65,120.00 (200.00)	521,000.00 66,000.00	ค่าตอบแทนกรรมการ, ผู้ช่วยเหมาจ่ายสหกรณ์, ตัวแทนหน่วยงาน, ที่ปรึกษาสหกรณ์ ค่าตอบแทนผู้ตรวจสอบกิจการประจำปี 2567 (5,500 บาท x 12 เดือน)
		569,800.00	504,880.00	64,920.00	587,000.00	
3	หมวดค่าใช้จ่าย - ค่าเบี้ยประชุม - ค่าธรรมเนียมสอบบัญชี - ค่าใช้จ่ายในการประชุมใหญ่	839,500.00 130,000.00 5,104,000.00	667,900.00 110,000.00 4,700,004.95	171,600.00 20,000.00 403,995.05	839,500.00 145,000.00 5,194,500.00	ค่าเบี้ยประชุมคณะกรรมการดำเนินการ 1,200 บาท/คน/ครั้ง คณะกรรมการอื่น และคณะกรรมการที่คณะกรรมการดำเนินการแต่งตั้ง 1,000 บาท/คน/ครั้ง ประธาน กก.ดำเนินการ 1,500 บาท/ครั้ง ประธาน กก.อำนวยการ 1,200 บาท/ครั้ง ค่าธรรมเนียมสอบบัญชีประจำปี 2567 ค่าใช้จ่ายในการจัดการประชุมใหญ่สามัญประจำปี และการจัดประชุมใหญ่สามัญ ประกอบด้วย ค่าอาหารและของค่านัก, เงินรางวัลประชุมใหญ่, ค่าสถานที่จัดประชุม, ค่าธรรมเนียมโอนเงินปันผลและเงินดอกเบี้ย, ค่าตอบแทนกรรมการเลือกตั้งและกรรมการ ประจำหน่วยเลือกตั้ง, ค่าตอบแทนเจ้าหน้าที่ช่วยงาน, ค่าจัดพิมพ์รายงานประจำปี, จุลสาร, เอกสารต่างๆ, ค่าวัสดุอุปกรณ์และค่าใช้จ่ายอื่นๆ เกี่ยวกับการจัดประชุมใหญ่ - ค่าธรรมเนียมธนาคาร 32,000.00 14,737.00 17,263.00 32,000.00 ค่าอากรเช็ก, ค่าธรรมเนียมโอนเงิน และค่าธรรมเนียมธนาคารอื่นๆ - ค่าใช้จ่ายในการสื่อสาร 505,000.00 490,786.54 14,213.46 520,000.00 ค่าใช้จ่ายติดต่อสื่อสาร (ค่าไปรษณีย์, ค่าโทรศัพท์, ค่าอินเทอร์เน็ตความเร็วสูง) - ค่าซ่อมแซมบำรุงรักษาสินทรัพย์ 70,000.00 35,120.00 34,880.00 70,000.00 ค่าซ่อมแซมครุภัณฑ์ต่างๆ ของสหกรณ์ - ค่าล่วงเวลา 700,000.00 417,013.57 282,986.43 600,000.00 สำหรับค่าล่วงเวลาในกรณีที่มิงานเร่งด่วน และจัดเตรียมการประชุมใหญ่สามัญ ประจำปีของสหกรณ์ (อัตราค่าล่วงเวลาตาม พรบ.คุ้มครองแรงงาน) - ค่าสวัสดิการเจ้าหน้าที่ 400,000.00 299,940.00 100,060.00 400,000.00 ค่าสวัสดิการต่างๆ ของเจ้าหน้าที่สหกรณ์ - ค่าใช้จ่ายสมทบกองทุนประกันสังคม 110,000.00 104,611.00 5,389.00 140,000.00 ค่าใช้จ่ายสมทบกองทุนประกันสังคม (ส่วนของนายจ้าง) - ค่าใช้จ่ายกองทุนเงินทดแทน 2,500.00 2,200.00 300.00 3,000.00 ค่าใช้จ่ายสมทบกองทุนเงินทดแทนประกันสังคม - ค่าถ่ายเอกสาร 150,000.00 98,961.64 51,038.36 150,000.00 ค่าเช่าเครื่องถ่ายเอกสาร และค่าถ่ายเอกสารในการดำเนินงานของสหกรณ์ - ค่าบำรุงสวัสดิการกรมการแพทย์ 300,000.00 300,000.00 0.00 300,000.00 ค่าบำรุงสวัสดิการกรมการแพทย์ - ค่ารับรอง 55,000.00 46,070.00 8,930.00 55,000.00 ค่ารับรองในการจัดประชุมประจำปีเดือน และรับรองแขกของสหกรณ์ - ค่าเบี้ยเลี้ยงพาหนะ 75,000.00 18,775.00 56,225.00 75,000.00 ค่าเบี้ยเลี้ยงพาหนะของกรรมการ, เจ้าหน้าที่ สำหรับติดต่อกิจการของสหกรณ์ - ค่าบำรุงรักษาโปรแกรมคอมพิวเตอร์ 375,000.00 290,885.00 84,115.00 570,000.00 ค่าบำรุงรักษาโปรแกรมระบบสหกรณ์ (MA) รายปี และ Service Micro Data Center - ค่าใช้จ่ายประชาสัมพันธ์ 50,000.00 10,560.00 39,440.00 50,000.00 ค่าประชาสัมพันธ์ข่าวสารและกิจกรรมต่างๆ ของสหกรณ์ - ค่าใช้จ่ายในการจัดอบรมสัมมนา 585,000.00 435,001.00 149,999.00 585,000.00 สำหรับใช้ในการจัดสัมมนาสมาชิกสหกรณ์ และประชุมจัดทำแผนปฏิบัติการของสหกรณ์ - ค่าใช้จ่ายในการดำเนินคดี 350,000.00 43,329.00 306,671.00 250,000.00 ค่าใช้จ่ายในการฟ้องร้องดำเนินคดีลูกหนี้ของสหกรณ์ - ค่าใช้จ่ายปรับปรุงสำนักงาน 100,000.00 0.00 100,000.00 200,000.00 สำหรับใช้ในการปรับปรุงซ่อมแซมสำนักงานของสหกรณ์ - ค่าทำความสะอาดสำนักงาน 144,000.00 121,080.00 22,920.00 144,000.00 ค่าจ้างทำความสะอาดสำนักงานสหกรณ์ - ค่าใช้จ่ายอื่น 120,000.00 35,846.00 84,154.00 100,000.00 เพื่อใช้จ่ายในกรณีที่ค่าใช้จ่ายไม่อยู่ในหมวดใดหมวดหนึ่ง - ค่าจ้างเหมาบริการ 0.00 0.00 0.00 180,000.00 ค่าจ้างเหมาผู้ช่วยเหมาคอมพิวเตอร์สหกรณ์
		10,197,000.00	8,242,820.70	1,954,179.30	10,603,000.00	
4	หมวดค่าวัสดุ - ค่าเครื่องเขียนแบบพิมพ์ - ค่าวัสดุสำนักงาน	170,000.00 50,000.00	113,302.67 19,407.73	56,697.33 30,592.27	150,000.00 40,000.00	ค่าเครื่องเขียนแบบพิมพ์ วัสดุเงินกู้ สมุดบัญชีและเอกสารทางการเงินต่างๆ ค่าวัสดุสำนักงานที่ใช้สิ้นเปลือง และค่าวัสดุงานคอมพิวเตอร์
		220,000.00	132,710.40	87,289.60	190,000.00	
5*	ค่าใช้จ่ายทางบัญชี - บำเหน็จเจ้าหน้าที่และเงินชดเชย - ค่าเสื่อมราคา - ค่าตัดจ่ายสิทธิในการใช้ซอฟต์แวร์	2,000,000.00 600,000.00 620,000.00	1,766,572.99 122,925.54 234,410.96	233,427.01 477,074.46 385,589.04	2,000,000.00 400,000.00 310,000.00	ตั้งสำรองบำเหน็จเจ้าหน้าที่และเงินชดเชยตามกฎหมายแรงงาน ค่าเสื่อมราคาอุปกรณ์และเครื่องใช้สำนักงานประจำปี ตัดจ่ายสิทธิการใช้โปรแกรมระบบบริหารงานสหกรณ์
		3,220,000.00	2,123,909.49	1,096,090.51	2,710,000.00	

สภรณอ้อมทรัพย์กรมการแพทย์ จำกัด
ประมาณการรายจ่ายประจำปี 2567 (ต่อ)

ลำดับ	รายการ	งบประมาณปี 2566		คงเหลือ	ปี 2567 ขอตั้ง	เหตุผลและความจำเป็น
		ตั้งไว้	จ่ายจริง			
6*	ดอกเบี้ยจ่าย					
	- ดอกเบี้ยเงินกู้ยืม	600,000.00	0.00	600,000.00	600,000.00	สำหรับดอกเบี้ยเงินกู้ยืม และดอกเบี้ยเงินจำ
	- ดอกเบี้ยเงินรับฝาก	14,459,900.00	14,234,369.30	225,530.70	15,222,600.00	สำหรับดอกเบี้ยเงินรับฝากออมทรัพย์พิเศษ และเงินฝากประจำ
		15,059,900.00	14,234,369.30	825,530.70	15,822,600.00	
รวม		34,735,200.00	30,286,144.89	4,449,055.11	35,711,754.00	บาท

หมายเหตุ ประมาณการรายจ่ายหมวดที่ 2 และ 3 ถัวจ่ายกันได้

ลำดับ 5* และ 6* เป็นประมาณการค่าใช้จ่ายทางบัญชีและดอกเบี้ยจ่าย

ลำดับ	รายการ	งบประมาณปี 2566		คงเหลือ	ปี 2567 ขอตั้ง	เหตุผลและความจำเป็น
		ตั้งไว้	จ่ายจริง			
7	หมวดค่าครุภัณฑ์					
	- เครื่องคอมพิวเตอร์	420,000.00	401,600.00	18,400.00	70,000.00	เพื่อทดแทนเครื่องเดิมและรองรับกับระบบบริหารงานสหกรณ์ใหม่ จำนวน 2 ชุด
	- เครื่องสำรองไฟ	45,500.00	0.00	45,500.00	0.00	สำหรับสำรองไฟเครื่องคอมพิวเตอร์ของสำนักงานสหกรณ์ จำนวน 13 เครื่อง
	- เครื่องพิมพ์สมุดเงินฝาก	40,000.00	0.00	40,000.00	40,000.00	สำหรับใช้พิมพ์สมุดและการ์ดเงินฝากของสหกรณ์
	- เครื่องนับธนบัตร	35,000.00	0.00	35,000.00	35,000.00	สำหรับใช้นับธนบัตร แทนเครื่องเดิมที่เสื่อมสภาพ
	- ตู้รับภัย	150,000.00	52,480.00	97,520.00	0.00	เพื่อใช้ในการจัดเก็บเช็ค, เงินสด, โฉนดที่ดิน และเอกสารสำคัญของสหกรณ์
	- Switch 24port	75,000.00	70,620.00	4,380.00	0.00	เพื่อรองรับการเชื่อมโยงกับเครือข่ายระบบสหกรณ์ของอุปกรณ์ที่เพิ่มขึ้น
	- เครื่องบันทึกเวลาปฏิบัติงาน	30,000.00	24,610.00	5,390.00	0.00	เพื่อใช้ทดแทนชุดเดิมซึ่งเสื่อมสภาพจากการใช้งานตั้งแต่ปี 2554
	- กล้อง CCTV+อุปกรณ์บันทึกข้อมูล	120,000.00	119,626.00	374.00	0.00	เพื่อใช้ทดแทนชุดเดิมซึ่งเสื่อมสภาพจากการใช้งานตั้งแต่ปี 2554
	- เครื่องใช้สำนักงานและอุปกรณ์	100,000.00	19,367.00	80,633.00	100,000.00	สำหรับจัดซื้อครุภัณฑ์อื่นในกรณีมีความจำเป็นเร่งด่วน เพื่อใช้ในสำนักงานสหกรณ์
	- เครื่องสำรองไฟเครื่อง Server	0.00	0.00	0.00	465,000.00	สำหรับสำรองไฟเครื่อง Server ตู้ Micro Data Center จำนวน 1 เครื่อง
รวม		1,015,500.00	688,303.00	327,197.00	710,000.00	บาท

ระเบียบวาระที่ 11

พิจารณากำหนดวงเงินกู้ยืมหรือค้ำประกัน
ประจำปี 2567



ระเบียบวาระที่ 11 พิจารณากำหนดวงเงินกู้ยืมหรือค้ำประกัน ประจำปี 2567

ประธานเสนอให้ที่ประชุมสามัญประจำปี ร่วมกันพิจารณากำหนดวงเงินซึ่งสหกรณ์อาจกู้ยืมหรือค้ำประกัน ประจำปี 2567 ตามข้อบังคับ ข้อ 17 “วงเงินกู้ยืมหรือการค้ำประกัน ที่ประชุมใหญ่อาจกำหนดวงเงินกู้ยืมหรือการค้ำประกันสำหรับปีหนึ่งๆ ได้ตามที่จำเป็นและสมควรแก่การดำเนินงาน วงเงินซึ่งกำหนดดังว่านี้ต้องได้รับความเห็นชอบจากนายทะเบียนสหกรณ์”

คณะกรรมการดำเนินการสหกรณ์ออมทรัพย์กรมการแพทย์ จำกัด เห็นควรกำหนดวงเงินซึ่งสหกรณ์อาจกู้ยืมหรือค้ำประกัน ประจำปี 2567 ไม่เกิน 300 ล้านบาท จึงเสนอที่ประชุมเพื่อพิจารณา

มติที่ประชุม.....

.....

หลักเกณฑ์ของนายทะเบียนสหกรณ์ กำหนดวงเงินกู้ยืมหรือค้ำประกันของสหกรณ์ ดังนี้

1.5 เท่า ของทุนเรือนหุ้นที่ชำระแล้วรวมกับทุนสำรองของสหกรณ์

ทุนเรือนหุ้นของสหกรณ์	2,169,226,760.00 บาท
ทุนสำรองของสหกรณ์	<u>191,004,811.54</u> บาท
รวม	<u>2,360,231,571.54</u> บาท

$$\text{วงเงินที่กำหนดได้} = 1.5 \times 2,360,231,571.54 = 3,540,347,357.31 \text{ บาท}$$

ระเบียบวาระที่ 12

พิจารณาการนำเงินไปฝากหรือลงทุน
ประจำปี 2567 ของสภากรณิชนิพนธ์กรรมการแพทย์ จำกัด



ระเบียบวาระที่ 12 พิจารณานำเงินไปฝากหรือลงทุน ประจำปี 2567 ของสหกรณ์

ตามประกาศของคณะกรรมการพัฒนาการสหกรณ์แห่งชาติ เรื่อง ข้อกำหนดการฝากหรือลงทุน
อย่างอื่นของสหกรณ์ พ.ศ. 2563 ลงวันที่ 17 พฤศจิกายน 2563 กำหนดในการนำเงินของสหกรณ์ไปฝากหรือ
ลงทุนอย่างอื่น มีข้อความสาระสำคัญ ดังนี้

ข้อ 3 เงินของสหกรณ์อาจฝากหรือลงทุนได้ ดังต่อไปนี้

- (1) บัตรเงินฝากที่ธนาคารเป็นผู้ออก
- (2) ตัวแลกเงินที่ธนาคารเป็นผู้รับรอง สลากหลังหรือรับอาวัลหรือตัวสัญญาใช้เงินที่ธนาคาร
เป็นผู้สละหลังหรือรับอาวัล โดยไม่มีข้อจำกัดความรับผิดชอบ
- (3) ตราสารแสดงสิทธิในหนี้ที่ธนาคารซึ่งมีใช้รัฐวิสาหกิจเป็นผู้ออก
- (4) บัตรเงินฝาก หรือใบรับฝากเงินที่ออกโดยบริษัทเงินทุน หรือบริษัทเครดิตฟองซิเอร์
ซึ่งสถาบันคุ้มครองเงินฝากประกันการชำระคืนต้นเงินและดอกเบี้ย
- (5) ตราสารแสดงสิทธิในหนี้ ที่นิติบุคคลเฉพาะกิจเป็นผู้ออกภายใต้โครงการแปลงสินทรัพย์
เป็นหลักทรัพย์ ที่ได้รับอนุญาตตามพระราชกำหนดนิติบุคคลเฉพาะกิจ เพื่อการแปลงสินทรัพย์เป็นหลักทรัพย์
พ.ศ. 2540 และตราสารแสดงสิทธิในหนี้ที่นั้นได้รับการจัดอันดับความน่าเชื่อถือตั้งแต่ระดับ A- ขึ้นไป จากบริษัท
จัดอันดับความน่าเชื่อถือที่ได้รับความเห็นชอบจากคณะกรรมการกำกับหลักทรัพย์และตลาดหลักทรัพย์
- (6) หุ้นกู้ ที่ได้รับการจัดอันดับความน่าเชื่อถือตั้งแต่ระดับ A- ขึ้นไป จากบริษัทจัดอันดับ
ความน่าเชื่อถือที่ได้รับความเห็นชอบจากคณะกรรมการกำกับหลักทรัพย์และตลาดหลักทรัพย์
- (7) หน่วยลงทุนของกองทุนรวมที่รัฐวิสาหกิจจัดตั้งขึ้นโดยความเห็นชอบจากคณะรัฐมนตรี
และอยู่ในการกำกับดูแลของคณะกรรมการกำกับหลักทรัพย์และตลาดหลักทรัพย์
- (8) หน่วยลงทุนของกองทุนรวมที่มีวัตถุประสงค์ในการลงทุนตามมาตรา 62 แห่งพระราช-
บัญญัติสหกรณ์ พ.ศ. 2542

ข้อ 4 การนำเงินไปฝากหรือลงทุนตามข้อ 3 (7) รวมกันต้องไม่เกินทุนสำรองของสหกรณ์ และ
ต้องผ่านการอนุมัติจากที่ประชุมใหญ่ของสหกรณ์ก่อนจึงจะดำเนินการได้

ณ วันที่ 31 ธันวาคม 2566 สหกรณ์ออมทรัพย์กรมการแพทย์ จำกัด มีทุนสำรอง 191 ล้านบาท
เมื่อรวมกับที่ได้รับการจัดสรรเพิ่มในปีนี้ จำนวน 13 ล้านบาท รวมเป็นทั้งสิ้น 204 ล้านบาท ดังนั้น เพื่อให้การ
บริหารการลงทุนของสหกรณ์ออมทรัพย์กรมการแพทย์ จำกัด เป็นไปอย่างถูกต้องตามกฎหมาย และได้รับ
ผลตอบแทนการลงทุนที่ดี คณะกรรมการดำเนินการจึงขอเสนอที่ประชุมใหญ่พิจารณาอนุมัติให้
คณะกรรมการดำเนินการของสหกรณ์ฯ สามารถนำเงินไปฝากหรือลงทุนในหลักทรัพย์ ตามข้อ 3 (7)
ในวงเงิน 190 ล้านบาท

มติที่ประชุม.....

.....

.....

.....

ระเบียบวาระที่ 13

พิจารณาคัดเลือกผู้สอบบัญชีสหกรณ์
ประจำปี 2567 และกำหนดค่าธรรมเนียม



ระเบียบวาระที่ 13 พิจารณาคัดเลือกผู้สอบบัญชีสหกรณ์ ประจำปี 2567 และกำหนดค่าธรรมเนียม

ประธานเสนอว่าตามระเบียบกรมตรวจบัญชีสหกรณ์ ว่าด้วยการแต่งตั้งผู้สอบบัญชีสหกรณ์ พ.ศ. 2565 ข้อ 5 กำหนดให้สหกรณ์และชุมนุมสหกรณ์ที่มีทุนของสหกรณ์ตั้งแต่ 50 ล้านบาทขึ้นไป และมีผลการจัดชั้นคุณภาพการควบคุมภายในระดับดีขึ้นไป ให้แต่งตั้งผู้สอบบัญชีสหกรณ์ตามระเบียบกรมตรวจบัญชีสหกรณ์ ว่าด้วยการแต่งตั้งผู้สอบบัญชีรับอนุญาตหรือบุคคลอื่นเป็นผู้สอบบัญชีสหกรณ์ พ.ศ. 2562

คณะกรรมการดำเนินการสหกรณ์ ได้พิจารณาคัดเลือกบุคคลอื่น ซึ่งได้ตรวจสอบแล้วว่าเป็นผู้มีคุณสมบัติตามระเบียบกรมตรวจบัญชีสหกรณ์กำหนด จำนวน 2 ราย เพื่อให้ที่ประชุมคัดเลือกเป็นผู้สอบบัญชีประจำปี 2567 จำนวน 1 ราย ซึ่งมีรายชื่อดังนี้

	นางวรรณ ขัยกิตติกรณ	นางวรพินดา สารศรี
		
	บุคคลอื่น	บุคคลอื่น
1. การเข้าปฏิบัติงานตรวจสอบ	เข้าตรวจสอบอย่างน้อยปีละ 4 ครั้ง ครั้งละไม่น้อยกว่า 1-2 วันทำการ พร้อมผู้ช่วยผู้สอบบัญชี ไม่น้อยกว่า 3 คน	เข้าตรวจสอบอย่างน้อยปีละ 4 ครั้ง ครั้งละไม่น้อยกว่า 2-3 วันทำการ พร้อมผู้ช่วยผู้สอบบัญชี ไม่น้อยกว่า 4 คน
2. การรายงานผลการตรวจสอบ	- รายงานผลการตรวจสอบบัญชีระหว่างปีให้สหกรณ์ทราบ - รายงานการสอบบัญชีประจำปี ตามระเบียบอธิบดีกรมตรวจบัญชีสหกรณ์กำหนด - ให้คำแนะนำในการบริหารการเงินการบัญชีตามที่เห็นสมควร โดยไม่ถือเป็นค่าบริการพิเศษแต่อย่างใด กรณีมีข้อสังเกตทางการเงินการบัญชีที่สำคัญที่พบในระหว่างการตรวจสอบ ข้าพเจ้าจะแจ้งให้สหกรณ์และกรมตรวจบัญชีสหกรณ์ทราบเป็นลายลักษณ์อักษร หรือเมื่อได้รับแจ้งข้อสังเกตจากหน่วยงานราชการ ข้าพเจ้าจะดำเนินการตรวจสอบเพิ่มเติมตามที่ได้รับแจ้ง แล้วแจ้งผลการตรวจสอบให้สหกรณ์และกรมตรวจบัญชีสหกรณ์ทราบเป็นลายลักษณ์อักษร - ยินดีเข้าร่วมประชุมใหญ่ หรือ ประชุมคณะกรรมการดำเนินการทุกครั้งตามที่สหกรณ์ร้องขอ	- รายงานผลการตรวจสอบบัญชีระหว่างปีให้สหกรณ์ทราบ - รายงานการสอบบัญชีประจำปี ตามระเบียบอธิบดีกรมตรวจบัญชีสหกรณ์กำหนด - ให้คำแนะนำในการบริหารการเงินการบัญชีตามที่เห็นสมควร โดยไม่ถือเป็นค่าบริการพิเศษแต่อย่างใด กรณีมีข้อสังเกตทางการเงินการบัญชีที่สำคัญที่พบในระหว่างการตรวจสอบ ข้าพเจ้าจะแจ้งให้สหกรณ์และกรมตรวจบัญชีสหกรณ์ทราบเป็นลายลักษณ์อักษร หรือเมื่อได้รับแจ้งข้อสังเกตจากหน่วยงานราชการ ข้าพเจ้าจะดำเนินการตรวจสอบเพิ่มเติมตามที่ได้รับแจ้ง แล้วแจ้งผลการตรวจสอบให้สหกรณ์และกรมตรวจบัญชีสหกรณ์ทราบเป็นลายลักษณ์อักษร - ยินดีเข้าร่วมประชุมใหญ่ หรือ ประชุมคณะกรรมการดำเนินการทุกครั้งตามที่สหกรณ์ร้องขอ
3. ค่าธรรมเนียมการสอบบัญชี	130,000.- บาท	145,000.- บาท

จึงขอให้ที่ประชุมนี้คัดเลือกผู้สอบบัญชี โดยวิธีการยกมือ โดยผู้ที่ได้รับคะแนนในลำดับที่ 1 จะได้รับการแต่งตั้งเป็นผู้สอบบัญชีสหกรณ์ออมทรัพย์กรมการแพทย์ จำกัด ประจำปี 2567 ส่วนลำดับที่ 2 เป็นผู้สอบบัญชีสำรองของสหกรณ์

มติที่ประชุม สหกรณ์ออมทรัพย์กรมการแพทย์ จำกัด มีสินทรัพย์ทั้งสิ้น จำนวน 3,159,751,208.83 บาท และผลการจัดชั้นคุณภาพการควบคุมภายใน อยู่ในระดับ “ดีมาก” ที่ประชุมมีมติ เลือก..... เป็นผู้สอบบัญชีสหกรณ์ สำหรับปีสิ้นสุดวันที่ 31 ธันวาคม 2567 ค่าธรรมเนียมการสอบบัญชี จำนวน.....บาท

ระเบียบวาระที่ 14

พิจารณาเลือกตั้งกรรมการดำเนินการของสภากาชาดไทย ประจำปี 2567



ระเบียบวาระที่ 14 พิจารณาเลือกตั้งกรรมการดำเนินการของสหกรณ์ ประจำปี 2567

ประธานเสนอว่าคณะกรรมการดำเนินการสหกรณ์ชุดปัจจุบัน (ชุดที่ 44) ซึ่งประกอบด้วย

1. นายแพทย์เสรี	ตุ้จินดา	ประธานกรรมการ
2. ทันตแพทย์ปิยะพงศ์	วัฒนวีร์	รองประธานกรรมการคนที่ 1
3. นายแพทย์โกเมน	คงสกุล	รองประธานกรรมการคนที่ 2
4. นายมานะ	วงศ์เจียก	รองประธานกรรมการคนที่ 3
5. นางนงศ์ลักษณ์	เพ็งจั่น	กรรมการและเลขานุการ
6. นางสุพัตรา	ยิ่งเมืองมาร	กรรมการและเหรัญญิก
7. ทันตแพทย์ชุมพล	ชมะโชติ	กรรมการ
8. นางยุพิน	แย้มทรัพย์	กรรมการ
9. นายสุรสี	วิจิตรวงศ์	กรรมการ
10. นางสาวรัตติยากร	ถื่อวัน	กรรมการ
11. นายเพชรายุธ	กระโพธิ์	กรรมการ
12. นางวรรณนา	วงศ์ปา	กรรมการ
13. นายวัชร	ยศภูมิ	กรรมการ
14. นางนิภาพร	พวงดอกไม้	กรรมการ
15. นางสาวรรณี	สังข์ทองดี	กรรมการ

บัดนี้กรรมการดำเนินการ จำนวน 7 ท่าน คือลำดับที่ 3, 5, 7, 8, 9, 10 และ 11 ได้ปฏิบัติหน้าที่มาครบวาระ จึงต้องออกตามข้อบังคับของสหกรณ์ ฉะนั้นในปีที่ประชุมจะต้องเลือกกรรมการขึ้นแทนกรรมการที่พ้นวาระไป จำนวน 7 ท่าน ตามระเบียบสหกรณ์ออมทรัพย์กรมการแพทย์ จำกัด ว่าด้วยการสรรหากรรมการดำเนินการ พ.ศ. 2558

ซึ่งมีผู้สมัครเข้ารับการสรรหาเป็นคณะกรรมการดำเนินการสหกรณ์ออมทรัพย์กรมการแพทย์ จำกัด ประจำปี 2567 (ชุดที่ 45) ทั้งสิ้น 15 ราย มีรายชื่อดังนี้

รายชื่อผู้เข้ารับการสรรหาเป็นกรรมการดำเนินการสหกรณ์ ประจำปี 2567



หมายเลข 1
นายวรงค์ดี ขวัญเจริญทรัพย์
ข้าราชการบำนาญ



หมายเลข 2
นางวราภรณ์ เติมย่น้ำ
สถาบันสิรินธรเพื่อการฟื้นฟู
สมรรถภาพทางการแพทย์แห่งชาติ



หมายเลข 3
ว่าที่ ร.ต.วันชาติ กลัดเล็ก
สำนักงานเลขานุการกรม



หมายเลข 4
นายวิชัย อองอาจ
โรงพยาบาลเมตตาประชารักษ์



หมายเลข 5
นางสาวปิติ มากัน
สถาบันบำบัดรักษาและฟื้นฟู
ผู้ติดยาเสพติดแห่งชาติบรมราชชนนี



หมายเลข 6
นายสุกัญญา ยิ่งทองกิจไพศาล
สถาบันมะเร็งแห่งชาติ



หมายเลข 7
นายณัฐกร แซ่เหง้า
โรงพยาบาลนพรัตนราชธานี



หมายเลข 8
นายชุมพล ชมะโชติ
สถาบันบำบัดรักษาและฟื้นฟู
ผู้ติดยาเสพติดแห่งชาติบรมราชชนนี



หมายเลข 9
นายไชยยศ แยมทรัพย์
ข้าราชการบำนาญ



หมายเลข 10
นางประภา ยี่เือง
สถาบันสิรินธรเพื่อการฟื้นฟู
สมรรถภาพทางการแพทย์แห่งชาติ



หมายเลข 11
นางสาวจิตติยากร ดีอวัน
สำนักนิติเวชระบบการแพทย์



หมายเลข 12
นายณรินทร์ เฉษฐาภูริ
ข้าราชการบำนาญ



หมายเลข 13
นางสาววิลาวรรณ คูศิริโสด์
สถาบันมะเร็งแห่งชาติ



หมายเลข 14
นางศุภิสรา โสติสงฆ์
โรงพยาบาลสงฆ์



หมายเลข 15
นายจรัสพัฒน์ ธรรมนนท์กุล
โรงพยาบาลนพรัตนราชธานี

ขณะนี้อยู่ระหว่างเวลาที่สมาชิกลงคะแนนเลือกตั้ง ซึ่งจะปิดหีบลงคะแนนในเวลา 14.00 น. จึงขอมติในที่ประชุมนี้ให้ผู้ที่ได้คะแนนลำดับที่ 1-7 เป็นผู้ได้รับเลือกตั้งเป็นกรรมการดำเนินการสหกรณ์ออมทรัพย์ กรมการแพทย์ จำกัด ประจำปี 2567

มติที่ประชุม.....

.....

ระเบียบวาระที่ 15

พิจารณาเลือกตั้งผู้ตรวจสอบกิจการสหกรณ์
ประจำปี 2567 และกำหนดค่าตอบแทน



ระเบียบวาระที่ 15 พิจารณาเลือกตั้งผู้ตรวจสอบกิจการสหกรณ์ ประจำปี 2567 และกำหนดค่าตอบแทน

ประธานเสนอว่าผู้ตรวจสอบกิจการสหกรณ์ คือ นางบุบผา สว่างอารมณ์ ได้ปฏิบัติหน้าที่มาครบ 1 ปีแล้ว ซึ่งจะต้องมีการเลือกใหม่ตามข้อบังคับสหกรณ์ โดยจะเลือกจากสมาชิกหรือบุคคลภายนอกก็ได้ ซึ่งควรจะเลือกจากบุคคลที่มีความรู้ความสามารถเกี่ยวกับทางบัญชี (ผู้ตรวจสอบกิจการสหกรณ์มีอำนาจหน้าที่ตรวจสอบเอกสารสรรพสมุดบัญชี ทะเบียน การเงิน และดำเนินการอื่น ๆ ของสหกรณ์เป็นประจำทุกเดือน แล้วเสนอผลการตรวจสอบต่อคณะกรรมการดำเนินการในการประชุมประจำเดือน และเสนอผลการตรวจสอบประจำปีทางบัญชีนั้นต่อที่ประชุมใหญ่สามัญประจำปีของสหกรณ์)

ฉะนั้นในปีที่ประชุมจะต้องเลือกผู้ตรวจสอบกิจการสหกรณ์ จำนวน 1 ราย ตามระเบียบสหกรณ์ออมทรัพย์กรมการแพทย์ จำกัด ว่าด้วยการสรรหาผู้ตรวจสอบกิจการสหกรณ์ พ.ศ. 2558 ซึ่งมีผู้ลงสมัครเพื่อเข้ารับการสรรหา มีคุณสมบัติและไม่มีลักษณะต้องห้ามของผู้ตรวจสอบกิจการ ตามระเบียบนายทะเบียนสหกรณ์ ว่าด้วยการตรวจสอบกิจการของสหกรณ์ พ.ศ. 2563 จำนวน 2 ราย ดังนี้



1) นางนุชนาถ แยมยิ่งยง
ค่าบริการเดือนละ 5,400 บาท



2) นางสาวนันท์นภัส ศรีนครินทร์
ค่าบริการเดือนละ 5,500 บาท

ขณะนี้อยู่ระหว่างเวลาที่สมาชิกลงคะแนนเลือกตั้ง ซึ่งจะปิดหีบลงคะแนนในเวลา 14.00 น. จึงขอมติในที่ประชุมนี้ให้ผู้ที่ได้คะแนนลำดับที่ 1 เป็นผู้ได้รับเลือกเป็นผู้ตรวจสอบกิจการสหกรณ์ ประจำปี 2567 และผู้ที่ได้คะแนนลำดับที่ 2 เป็นผู้ตรวจสอบกิจการสหกรณ์สำรอง

มติที่ประชุม เลือก..... เป็นผู้ตรวจสอบกิจการสหกรณ์ ประจำปี 2567 โดยให้ค่าตอบแทน เดือนละ.....บาท และผู้ที่ได้คะแนนลำดับที่ 2 เป็นผู้ตรวจสอบกิจการสหกรณ์สำรอง โดยให้มีสิทธิและหน้าที่ในฐานะผู้ตรวจสอบกิจการทันทีที่ผู้ตรวจสอบกิจการซึ่งที่ประชุมใหญ่มีมติเลือกตั้งไว้ไม่สามารถปฏิบัติหน้าที่ได้

ระเบียบวาระที่ 16

พิจารณาแก้ไขเพิ่มเติมข้อบังคับ
สหกรณ์ออมทรัพย์กรมการแพทย์ จำกัด
(ฉบับที่ 12) พ.ศ. 2567



**ข้อความและเหตุผลที่ขอจดทะเบียนแก้ไขเพิ่มเติมข้อบังคับ
ของสหกรณ์ออมทรัพย์กรมการแพทย์ จำกัด**

ข้อความเดิม	ข้อความที่ขอแก้ไขเพิ่มเติม	เหตุผล
- ไม่มี -	<p>ข้อ 87/1 คณะอนุกรรมการบริหารความเสี่ยง ให้คณะกรรมการดำเนินการแต่งตั้งกรรมการดำเนินการเป็นคณะอนุกรรมการบริหารความเสี่ยงจำนวน 5 คน โดยให้มีตำแหน่งประธานกรรมการคนหนึ่งและเลขานุการคนหนึ่ง นอกนั้นเป็นอนุกรรมการ</p> <p>คณะกรรมการดำเนินการอาจแต่งตั้งบุคคลภายนอกที่เป็นผู้ทรงคุณวุฒิเป็นที่ปรึกษาคณะกรรมการได้</p> <p>คณะอนุกรรมการบริหารความเสี่ยงให้อยู่ในตำแหน่งได้เท่ากับกำหนดเวลาของคณะกรรมการดำเนินการซึ่งตั้งคณะอนุกรรมการบริหารความเสี่ยงนั้น</p> <p>ให้คณะอนุกรรมการบริหารความเสี่ยงประชุมกันตามคราวที่มีกิจธุระ หรือมีการประชุมกันเดือนละหนึ่งครั้งเป็นอย่างน้อย และให้ประธานอนุกรรมการบริหารความเสี่ยง หรือเลขานุการนัดเรียกประชุมได้</p> <p>ในการประชุมคณะอนุกรรมการบริหารความเสี่ยง ต้องมีอนุกรรมการมาประชุมไม่น้อยกว่ากึ่งหนึ่งของจำนวนอนุกรรมการทั้งหมด จึงจะเป็นองค์ประชุม</p> <p>ข้อวินิจฉัยทั้งปวงของคณะอนุกรรมการบริหารความเสี่ยง ให้เสนอคณะกรรมการดำเนินการในการประชุมคราวถัดไปทราบและพิจารณา</p>	<p>เพื่อให้เป็นไปตามระเบียบนายทะเบียนสหกรณ์ว่าด้วยการรับจดทะเบียนข้อบังคับเกี่ยวกับคณะอนุกรรมการบริหารความเสี่ยงและคณะกรรมการการลงทุน พ.ศ. 2564</p>
- ไม่มี -	<p>ข้อ 87/2 อำนาจหน้าที่ของคณะอนุกรรมการบริหารความเสี่ยง</p> <p>ให้คณะอนุกรรมการบริหารความเสี่ยงมีอำนาจและหน้าที่ดำเนินการตามกฎหมาย ข้อบังคับ ระเบียบ มติ หรือคำสั่งของสหกรณ์ในส่วนที่เกี่ยวข้องซึ่งรวมทั้งในข้อต่อไปนี้</p> <p>(1) ศึกษา วิเคราะห์ และกำหนดนโยบายการบริหารความเสี่ยงเพื่อเสนอต่อคณะกรรมการดำเนินการพิจารณา โดยครอบคลุมถึง ความเสี่ยงประเภทต่างๆ เช่น ความเสี่ยงด้านสินเชื่อ การลงทุน สภาพคล่อง ปฏิบัติการและด้านอื่นๆ ให้สอดคล้องกับกลยุทธ์เสนอคณะกรรมการดำเนินการอนุมัติ</p> <p>(2) มีอำนาจตัดสินใจในการดำเนินการใดๆ ที่เกี่ยวข้องภายใต้ขอบเขตความรับผิดชอบที่คณะกรรมการดำเนินการกำหนด</p>	<p>เพื่อให้เป็นไปตามระเบียบนายทะเบียนสหกรณ์ว่าด้วยการรับจดทะเบียนข้อบังคับเกี่ยวกับคณะอนุกรรมการบริหารความเสี่ยงและคณะกรรมการการลงทุน พ.ศ. 2564</p>

-2-

(แบบ ท.ข.2)

ข้อความและเหตุผลที่ขอจดทะเบียนแก้ไขเพิ่มเติมข้อบังคับ
ของสหกรณ์ออมทรัพย์กรมการแพทย์ จำกัด

ข้อความเดิม	ข้อความที่ขอแก้ไขเพิ่มเติม	เหตุผล
- ไม่มี -	<p>(3) ประเมิน ติดตาม กำกับดูแล และทบทวนความเพียงพอของนโยบายเกี่ยวกับการบริหารความเสี่ยงเพื่อให้กระบวนการบริหารความเสี่ยงมีประสิทธิภาพและประสิทธิผล</p> <p>(4) รายงานแผนดำเนินงานที่ควรปรับปรุงแก้ไข ตลอดจนปัจจัยและปัญหาที่มีนัยสำคัญให้แก่คณะกรรมการดำเนินการเพื่อให้สอดคล้องกับการดำเนินกิจการของสหกรณ์</p> <p>(5) กำกับดูแลเรื่องธรรมาภิบาลเกี่ยวกับการบริหารความเสี่ยง</p> <p>(6) รายงานผลการปฏิบัติงานให้คณะกรรมการดำเนินการและต่อที่ประชุมใหญ่ทราบโดยแสดงรายละเอียดในรายงานประจำปี</p> <p>(7) ปฏิบัติหน้าที่อื่นตามที่คณะกรรมการดำเนินการมอบหมาย</p>	เพื่อให้เป็นไปตามระเบียบนายทะเบียนสหกรณ์ว่าด้วยการรับจดทะเบียนข้อบังคับเกี่ยวกับคณะกรรมการบริหารความเสี่ยงและคณะกรรมการการลงทุน พ.ศ. 2564
- ไม่มี -	<p>ข้อ 87/3 คณะอนุกรรมการการลงทุน</p> <p>ให้คณะกรรมการดำเนินการแต่งตั้งกรรมการดำเนินการเป็นคณะอนุกรรมการการลงทุนจำนวน 5 คน และต้องไม่มีกรรมการดำเนินการที่เป็นคณะอนุกรรมการบริหารความเสี่ยงเป็นอนุกรรมการด้วย โดยให้มีตำแหน่งประธานกรรมการคนหนึ่งและเลขานุการคนหนึ่งนอกนั้นเป็นอนุกรรมการ</p> <p>คณะกรรมการดำเนินการอาจแต่งตั้งบุคคลภายนอกที่เป็นผู้ทรงคุณวุฒิเป็นที่ปรึกษาอนุกรรมการได้</p> <p>คณะอนุกรรมการการลงทุนให้อยู่ในตำแหน่งได้เท่ากับกำหนดเวลาของคณะกรรมการดำเนินการซึ่งตั้งคณะอนุกรรมการการลงทุนนั้น</p> <p>ให้คณะอนุกรรมการการลงทุนประชุมกันตามคราวที่มีกิจธุระหรือมีการประชุมกันเดือนละหนึ่งครั้งเป็นอย่างน้อยและให้ประธานอนุกรรมการการลงทุน หรือเลขานุการนัดเรียกประชุมได้</p> <p>ในการประชุมคณะอนุกรรมการการลงทุน ต้องมีอนุกรรมการมาประชุมไม่น้อยกว่ากึ่งหนึ่งของจำนวนอนุกรรมการทั้งหมด จึงจะเป็นองค์ประชุม</p> <p>ข้อวินิจฉัยทั้งปวงของคณะอนุกรรมการการลงทุนให้เสนอคณะกรรมการดำเนินการในการประชุมคราวถัดไปทราบและพิจารณา</p>	เพื่อให้เป็นไปตามระเบียบนายทะเบียนสหกรณ์ว่าด้วยการรับจดทะเบียนข้อบังคับเกี่ยวกับคณะกรรมการบริหารความเสี่ยงและคณะกรรมการการลงทุน พ.ศ. 2564

**ข้อความและเหตุผลที่ขอจดทะเบียนแก้ไขเพิ่มเติมข้อบังคับ
ของสภกรรมการบริหารกรรมการแพทย์ จำกัด**

ข้อความเดิม	ข้อความที่ขอแก้ไขเพิ่มเติม	เหตุผล
- ไม่มี -	<p>ข้อ 87/4 อำนาจหน้าที่ของคณะกรรมการการลงทุน</p> <p>ให้คณะกรรมการการลงทุนมีอำนาจและหน้าที่ดำเนินการตามกฎหมาย ข้อบังคับ ระเบียบ มติ หรือคำสั่งของสภกรณในส่วนที่เกี่ยวข้อง ซึ่งรวมทั้งในข้อต่อไปนี้</p> <p>(1) ศึกษา วิเคราะห์ และกำหนดนโยบายและแผนเกี่ยวกับการลงทุนประจำปีให้สอดคล้องกับนโยบายด้านการบริหารความเสี่ยงโดยรวม และเสนอคณะกรรมการดำเนินการพิจารณาเพื่อเสนอให้ที่ประชุมใหญ่อนุมัติ</p> <p>(2) พิจารณานุมัติแผนการลงทุนและแผนจัดการการลงทุนภายใต้ขอบเขตที่คณะกรรมการดำเนินการกำหนด</p> <p>(3) ประเมิน ติดตาม และกำกับดูแลผลประโยชน์จากการลงทุน และจัดให้มีการควบคุมภายในที่เหมาะสม</p> <p>(4) กำกับดูแลเรื่องธรรมาภิบาลเกี่ยวกับการลงทุน</p> <p>(5) รายงานผลการปฏิบัติงานให้คณะกรรมการดำเนินการทราบและรายงานผลการปฏิบัติงานให้ที่ประชุมใหญ่ทราบในรายงานประจำปี</p> <p>(6) ปฏิบัติหน้าที่อื่นตามที่คณะกรรมการดำเนินการมอบหมาย</p>	<p>เพื่อให้เป็นไปตามระเบียบนายทะเบียน สภกรณว่าด้วยการรับจดทะเบียนข้อบังคับเกี่ยวกับคณะกรรมการบริหารความเสี่ยง และคณะกรรมการการลงทุน พ.ศ. 2564</p>

มติที่ประชุม.....

.....

.....

.....

ระเบียบวาระที่ 17

เรื่องอื่น ๆ (ถ้ามี)



ระเบียบวาระที่ 17 เรื่องอื่นๆ

17.1

.....

มติที่ประชุม.....

.....

17.2

.....

มติที่ประชุม.....

.....

17.3

.....

มติที่ประชุม.....

.....

เลิกประชุมเวลา น.

วิธีการคำนวณเงินปันผลและเงินเฉลี่ยคืน

วิธีการคำนวณเงินปันผลตามมูลค่าหุ้น

เมื่อสิ้นปีบัญชีสหกรณ์จะจ่ายเงินปันผลตามมูลค่าหุ้นให้แก่สมาชิก ตามที่ประชุมใหญ่จัดสรรให้ ทั้งนี้ในอัตราไม่เกินอัตราที่คณะกรรมการพัฒนาการแห่งชาติดำหนดโดยคิดให้ตามส่วนแห่งระยะเวลา

ตัวอย่าง ปี 2566 อัตราเงินปันผลเท่ากับ 4.76% สิ้นเดือนธันวาคม 2565 ท่านมีทุนเรือนหุ้น 1,270,400 บาท (ยกมา) โดยในปีนั้นท่านส่งค่าหุ้นรายเดือนเดือนละ 1,000 บาท และระหว่างปีไม่มีการเปลี่ยนแปลงอัตราส่งเงินค่าหุ้น ให้คำนวณดังนี้

ยอดยกมา	$\frac{1,270,400 \times 4.76 \times 12}{100 \times 12}$	=	60,471.04 บาท
31 ม.ค. 66	$\frac{1,000 \times 4.76 \times 11}{100 \times 12}$	=	43.63 บาท
28 ก.พ. 66	$\frac{1,000 \times 4.76 \times 10}{100 \times 12}$	=	39.66 บาท
31 มี.ค. 66	$\frac{1,000 \times 4.76 \times 9}{100 \times 12}$	=	35.70 บาท
30 เม.ย. 66	$\frac{1,000 \times 4.76 \times 8}{100 \times 12}$	=	31.73 บาท
31 พ.ค. 66	$\frac{1,000 \times 4.76 \times 7}{100 \times 12}$	=	27.76 บาท
30 มิ.ย. 66	$\frac{1,000 \times 4.76 \times 6}{100 \times 12}$	=	23.80 บาท
31 ก.ค. 66	$\frac{1,000 \times 4.76 \times 5}{100 \times 12}$	=	19.83 บาท
31 ส.ค. 66	$\frac{1,000 \times 4.76 \times 4}{100 \times 12}$	=	15.86 บาท
30 ก.ย. 66	$\frac{1,000 \times 4.76 \times 3}{100 \times 12}$	=	11.90 บาท
31 ต.ค. 66	$\frac{1,000 \times 4.76 \times 2}{100 \times 12}$	=	7.93 บาท
30 พ.ย. 66	$\frac{1,000 \times 4.76 \times 1}{100 \times 12}$	=	3.96 บาท
31 ธ.ค. 66	$\frac{1,000 \times 4.76 \times 0}{100 \times 12}$	=	0.00 บาท

รวมเงินปันผล = 60,732.84 บาท

วิธีการคำนวณเงินเฉลี่ยคืนแห่งดอกเบี้ยเงินกู้

การคิดเงินเฉลี่ยคืนแห่งดอกเบี้ยเงินกู้ ให้นำใบเสร็จทุกเดือนในแต่ละปีมารวมกันเฉพาะดอกเบี้ยรวมทั้งปี (ดอกเบี้ยสะสม) แล้วคูณด้วยอัตราเงินเฉลี่ยคืนดอกเบี้ยเงินกู้ ตามที่ประชุมใหญ่จัดสรรให้ เช่น ปี 2566 อัตราเงินเฉลี่ยคืนดอกเบี้ย เท่ากับ 11.00% ให้คำนวณดังนี้

31 ม.ค. 66	ชำระดอกเบี้ย	=	10,720.00 บาท
28 ก.พ. 66	ชำระดอกเบี้ย	=	9,568.00 บาท
31 มี.ค. 66	ชำระดอกเบี้ย	=	10,519.00 บาท
30 เม.ย. 66	ชำระดอกเบี้ย	=	10,134.00 บาท
31 พ.ค. 66	ชำระดอกเบี้ย	=	10,426.00 บาท
30 มิ.ย. 66	ชำระดอกเบี้ย	=	10,399.00 บาท
31 ก.ค. 66	ชำระดอกเบี้ย	=	10,629.00 บาท
31 ส.ค. 66	ชำระดอกเบี้ย	=	10,606.00 บาท
30 ก.ย. 66	ชำระดอกเบี้ย	=	10,196.00 บาท
31 ต.ค. 66	ชำระดอกเบี้ย	=	10,677.00 บาท
30 พ.ย. 66	ชำระดอกเบี้ย	=	10,249.00 บาท
31 ธ.ค. 66	ชำระดอกเบี้ย	=	10,502.00 บาท
รวมชำระดอกเบี้ย		=	124,625.00 บาท

$$\text{เงินเฉลี่ยคืน} = \frac{124,625 \times 11.00}{100} = 13,708.75 \text{ บาท}$$

ท่านจะได้รับเงินปันผลและเงินเฉลี่ยคืนประจำปี 2566

เงินปันผล = 60,732.00 บาท

เงินเฉลี่ยคืน = 13,708.00 บาท

รวมทั้งสิ้น = 74,440.00 บาท

หมายเหตุ เศษสตางค์ในการคำนวณเงินปันผลและเงินเฉลี่ยคืนให้ตัดทิ้ง



สหกรณ์ออมทรัพย์กรมการแพทย์ จำกัด



Line ID : dmscoop



www.dmscoop.com



สหกรณ์ออมทรัพย์กรมการแพทย์ จำกัด